LA PRIMERA FASE DE LA BATALLA DEL MAR DEL CORAL GANADA POR LOS ALIADOS AMPLIAMENTE

NINGUN ACORAZADO NI PORTAVIONES DE LOS ALIADOS HA SIDO HUNDIDO EN LA BATALLA DEL MAR DE CORAL

LAS FUERZAS NAVALES DE LAS NACIONES UNIDAS HAN RETENIDO LA INICIATIVA EN ESTAS ACCIONES DESDE EL PRIMER MOMENTO Y HAN CONSEGUIDO MANTENER EL DOMINIO DEL ESPACIO POR MEDIO DE AVIONES

Las noticias propaladas por Tokio y otras radios japonesas tienden a crear confusión solamente y son fantásticas y faltas de verdad y se confía que no serán tomadas en serio.— Oportunamente el Departamento de Marina de los Estados Unidos dará a conocer sus pérdidas y detalles del encuentro, cuando estos datos ya no tengan valor militar para el enemigo

Las costas norte y noreste de Australia no están amenazadas y siguen estando protegidas por las fuerzas de mar y aire de las naciones unidas

EL DEPARTAMENTO DE MARINA DE LOS ESTADOS UNIDOS DIO UN COMUNICADO ESPECIAL ANOCHE ACERCA DE LA BATALLA DEL NORESTE DE AUSTRALIA PARA CONTRARRESTAR LA PROPAGANDA JAPONESA

WASHINGTON, 9.—A las 9 p. m.—(Especial para LA TRIBUNA).—El Departamento de Marina acaba de hacer un anuncio oficial en el cual dice que el gobierno tiene plena confianza en que el pueblo de los Estados Unidos no dará crédito a las informaciones procedentes de Tokío relativas a la batalla naval del Mar de Coral, en las cuales se trata de hacer creer que las pérdidas de la flota de las naciones unidas son muy crecidas y que la acción se ha resuelto a favor de los japoneses. Oportunamente el Departamento de Marina de los Estados Unidos dará una amplia información de estas operaciones y detallará las pérdidas de su escuadra cuando ya estos datos carezcan de importancia militar. Por el momento se concreta a declarar que en todo momento las fuerzas navales de las naciones unidas han retenido la iniciativa atacando las concentraciones de navíos de guerra y transportes del enemigo en las aguas al noreste de Australia. Que las costas del noreste y del este de Australia no están amenazadas y siguen estando perfectamente protegidas por fuerzas de mar y de aire. El comunicado establece en forma rotunda la afirmación de que hasta el momento ningún acorazado o portaviones de la escuadra de los Estados Unidos ni ningún acorazado de la escuadra británica ha sido hundido en el Mar de Coral. Las pérdidas en barcos de superficie y aviones del enemigo han sido mucho mayores en todo momento a las de las naciones uni-

——(PASA a la Pág. 6, Col. 6)

FRACASADA LA INTENTONA JAPONESA AL SER INTERCEPTADA Y ATACADA SU FLOTA QUE AHORA ES PERSEGUIDA.-

A ULTIMA HORA LONDRES INFORMA QUE LA BATALLA NAVAL SE HA REANUDADO.- CINCO DIAS Y CINCO NOCHES DURARON LAS OPERACIONES Y ENCUENTROS DE LA PRIMERA ETAPA

17 barcos perdieron los japoneses, contando 2 portaviones, en el curso de esta lucha.— Los Aliados se regocijan con las noticias, pero guardan una actitud de prudente espera.— Nuevas y más duras batallas habrá que librar antes de dar a los nipones el último golpe.— Los japoneses han difundido noticias fraudulentas sobre este gran hecho naval

LLEGARON A ONCE LOS NAVIOS JAPONESES HUNDIDOS PERTENECIENTES A CASI TODAS LAS CATEGORIAS.— LA BATALLA SE DIO EN EL MOMENTO EN QUE ERA OPORTUNA COMO SE OCUPO MADAGASCAR

CUARTEL GENERAL DE MAC ARTHUR, 9. UP. — Informaciones fragmentarias indican que las naciones unidas ganaron la primera fase de la batalla de Australia y las armadas aliadas combinadas han infligido a la flota imperial nipona la primera derrota resonante de la guerra, obligándola a abandonar la acción y por tiempo indefinido el asalto contra Australia. Los últimos comunicados anuncian que la grande y quizá decisiva batalla del mar de Coral ha cesado al menos temporalmente, después de cinco días con sus noches, de intensa acción en la cual según rumores, grandes piezas de buques de línea intervinieron destacadamente. Los últimos anuncios nada agregan a la lista de 17 buques nipones hundidos o averiados, pero ofrecen la alentadora información de que "nuestras pérdidas fueron ligeras en comparación. Toda Australia ha celebrado la victoria. La emoción y el comentario recorrieron toda la gama, desde el alegato de la emisora australiana que "sin duda la flota de invasión japonesa había sido destruida y sus restos se hallan en fuga "hasta la advertencia del primer ministro Courtin de que el enemigo constituye aún una formidable amenaza para el país. El cuartel de Mac Arthur ha emitido dos comunicados. En el primero anuncia que nuestros ataques continuarán; en el segundo dice que la versión enemiga de la batalla es completamente fraudulenta y no se asemeja al verdadero comunicado de los hechos. Debe considerarse más bien propaganda que informe militar. El comentario sobre el encuentro es amplio y espontáneamente entusiasta. La alocución de radio del primer ministro Curtin dijo: La batalla que se libró forma parte de la guerra para salvar a este teatro de caer dentro de la esfera del dominio del Eje. Luego rindió homenaje a las brillantes cualidades, pericia y valor de las fuer

——(PASA a la Pág. 3, Col. 1)

Prohibida la exportación de gallinas y artículos de primera necesidad

SERA CONSIDERADA CONTRABANDO CUALQUIER PARTIDA DE GALLINAS O CANTIDAD DE PRODUCTOS QUE SE INTENTE SACAR DEL PAIS.— SE HAN IMPARTIDO INSTRUCCIONES SEVERAS Y CATEGORICAS A LAS AUTORIDADES DEL RESGUARDO Y LAS ADUANAS

MAÑANA LUNES SERA PUBLICADO EN LA GACETA EL DECRETO CORRESPONDIENTE QUE INCLUYE TAMBIEN LA PROHIBICION DE EXPORTAR GANADO.— NO SE HACE EXCEPCION NI LIMITACION ESTAS MEDIDAS QUE TIENDEN A DEFENDER LOS INTERESES DEL CONSUMIDOR

En fuente oficial se nos dió ayer el informe de que el poder Ejecutivo ha resuelto prohibir la exportación no solamente del ganado sino de las gallinas y de todos los artículos de primera necesidad que pudieran experimentar alza de precios si fuera permitida su salida del país.

El decreto correspondiente será dado a la publicidad en La Gaceta del lunes próximo y ya han sido impartidas instrucciones concretas y categóricas a los funcionarios de aduanas, para que detengan cualquier exportación que se quisiera llevar a cabo.

En cuanto a las gallinas y aves de corral existe enorme demanda en Panamá que es para donde se han estado exportando pequeñas partidas y ya había otras en preparación, que no podrán llevarse a cabo.

Personalmente el señor Presidente de la República ha impartido esas instrucciones, pues ha tenido conocimiento el gobierno de que los precios han subido mucho en el mercado interno, con lo cual salen altamente perjudicados los consumidores nacionales. Y a éstos, precisamente, a quienes está tratando de defender el

——(PASA a la Pág. 6, Col. 3)

Este año tendrá América solucionado su problema de transportes marítimos

Así lo anunció el secretario de estado Cordell Hull al informar que están por terminarse felizmente las gestiones para un consorcio interamericano de navegación

La flota mercante panamericana tendrá una capacidad superior a un millón de toneladas.— Hay indicios muy elocuentes de que tanto la Argentina como Chile, que disponen de un apreciable tonelaje, resolverán favorablemente la proposición

Se enviarán buques mercantes para llevar y recoger carga a cada puerto de las veinte naciones americanas, de manera que se puedan intercambiar sus productos y los pueblos no sufran escasez

80 naves de las que están construyéndose en estos momentos en los Estados Unidos serán destinadas a estos servicios o repondrán a las que están en otras rutas y han sido retiradas de las americanas

El secretario de stado Cordell Hull ha hecho en esta semana un anuncio que tiene que ser ampliamente grato para todos los pueblos latinoamericanos, cual es el de que en el curso de este mismo año será solucionado el problema de los transportes marítimos para el continente, si es que las gestiones que han sido planteadas y que hasta el momento han ido avanzando por tan buen camino quedan finalmente aceptadas y se llevan a la práctica. Este anuncio del secretario de Estado de los Estados Unidos, tan firmemente consagrado a estrechar las relaciones entre estas naciones del continente y a provocar la ayuda y el

—— (PASA a la Pág. 4, Col. 7)

LA TRIBUNA

—— PERIODICO LIBRE, DE UN PAIS LIBRE, PARA HOMBRES LIBRES ——

Director: JOSE MARIA PINAUD · PAGINA UNO · AÑO XXIII NUMERO 6476

SAN JOSE, COSTA RICA, A. C; DOMINGO 10 DE MAYO DE 1942

EL CODIGO DEL TRABAJO, LA MAS AVANZADA LEGISLACION DE CARACTER SOCIAL, ESTA SIENDO REDACTADO POR EL EJECUTIVO

Se agrupará en dicho código una serie de trascendentales disposiciones para regular las relaciones entre el capital y el obrero

Se consagra el derecho de los obreros y empleados a la huelga en los casos en que hayan sido agotados todos los medios que el mismo código indica para evitar los conflictos de orden social

El mismo derecho se otorga a los patrones para suspender el trabajo cuando sean inaceptables las exigencias de sus obreros y empleados

El señor presidente de la república, según los informes que al respecto logramos obtener ayer, tiene en estudio un amplio y trascendental proyecto de ley que, con el título de Código del Trabajo, agrupará una serie de disposiciones para regular las relaciones entre el capital y el trabajo.

DERECHO A LA HUELGA PARA LOS TRABAJADORES

Toda esa legislación del Código del Trabajo tiende a colocar sobre bases firmes las relaciones entre patrones y operarios, empleados y obreros. Y se regula también la forma en que deben ser solucionadas todas las dificultades y conflictos que pudieran presentarse, dándose así los medios de evitar las huelgas. Pero hay también un capítulo que autoriza a los obreros para declararse en huelga, cuando

——(PASA a la Pág. 4, Col. 1)

Costa Rica debe sentirse orgullosa de tener profesionales tan competentes.-

Al unirse los túneles 1 y 2, se comprobó que sólo había un desnivel de tres octavos de pulgada, cuando en obras como esta, en otros países, los ha habido de dos y tres pies

Tengo que decir que estoy muy complacido por la forma tan exacta en que se lleva a cabo ese trabajo, que puedo apreciar ampliamente

Bajo la dirección de los ingenieros don Federico y Jaime Gutiérrez Braun, don Trino Araya y don Enrique Silva, se llevaron a cabo esos trabajos, con el magnífico resultado de q' doy cuenta

A los trabajadores les produjo gran satisfacción cuando pudieron apreciar la exactitud con que habían laborado y por cierto que había mérito para ello

Así se los hice saber cuando los reuní para hacerles un modesto agasajo, expresándoles mi complacencia, dice Mr. A. S. Gehrels, gerente de la Compañía Nacional de Fuerza y Luz en declaraciones a LA TRIBUNA

MR. A. S. GEHRELS

Informamos en una de nuestras últimas ediciones que en la noche del viernes quedarían unidos los túneles 1 y 2 que se construyen en la Planta Eléctrica LAS VENTANAS, lográndose así adelantar mucho esa magna obra, cuya importancia a nadie escapa, dada la urgente necesidad de contar con mayor energía eléctrica.

El Gerente de la Compañía Nacional de Fuerza y Luz Mr. A. S. Gehrels, visitó ayer los trabajos para poder apreciar este adelanto y después de darse cuenta de ello, reunió a los numerosos trabajadores de esa sección, obsequiándoles con licores y repostería, como estímulo muy merecido a su empeño y actividad en esos trabajos. Jefes y subalternos fraternizaron en alegre camaradería, quedando todos los trabajadores muy agradecidos con Mr. Gehrles por este simpático gesto, que dice mucho de su caballerosidad.

En las horas de la tarde visitamos a este alto funcionario de la compañía, con el propósito de obtener algunas impresiones suyas sobre esta obra, las que muy amablemente nos dió en la siguiente forma:

"Efectivamente, como ustedes lo anunciaron, a las tres de la madrugada del sábado quedaron unidos los túneles Nº 1 y 2, completándose así la primera etapa en la excavación de todo el túnel, que como se ha dicho tendrá cerca de tres kilómetros de largo. Esta sección tiene una longitud de 920 metros, lo que equivale a una tercera parte del total. En los túneles Nº 3 y 4 en que también se trabaja, se ha adelantado también bastante, haciendo un total de 1560 metros de túnel.

Tengo que declarar en honor al mérito que estoy muy complaci-

——(PASA a la Pág. 7, Col. 6)

EL DR. JOAQUIN ANORGA, DELEGADO DEL ROTARY INTERNATIONAL A LAS CONFERENCIAS CENTROAMERICANAS DE SAN JOSE

Doctor JOAQUIN ANORGA

Es graduado de la Universidad de La Habana en filosofía y pedagogía, siendo ahora catedrático de ella.— Es ex presidente del Club de Matanzas y ex gobernador del distrito 25

Las conferencias rotarias del distrito 42 tendrán lugar en esta capital del 13 al 16 del presente mes y ya se han hecho todos los preparativos del caso

Representantes del comercio, la industria, la banca y la sociedad de Centroamérica y Panamá, vienen a San José con tal motivo

En la secretaría del Club Rotario de San José nos fueron amablemente suministrados ayer importantes datos en relación con las conferencias rotarias que tendrán lugar en esta capital del miércoles 13 al sábado 16 del corriente mes, o sea la semana entrante.

En estas conferencias deberán tomar parte delegados de catorce clubs rotarios existentes en Centroamérica y Panamá, los que forman el distrito 42, todos los cuales envían sus delegados, acompañados de sus familias.

Como delegado del Rotary International, cuya sede está en Chicago, viene el doctor Joaquín Anorga, cubano, oriundo de Matanzas, doctor en filosofía y pedagogía graduado de la Universidad de La Habana, de la que es ahora catedrático. Es también propietario y director del Anorga College y profesor en la Escuela de Comercio de La Habana; autor de varios libros y delegado a varias conferencias educacionales continentales. En el rotarismo ha sido Presidente del Club de Matanzas, gobernador del distrito 25 y editor de varias revistas rotarias.

Numerosas personalidades centroamericanas vendrán a las conferencias, entre ellas el doctor Jerónimo Ramírez Brown, ministro de educación de Nicaragua, el doctor Luis Herrera, destacado hombre público de Guatemala y futuro gobernador del distrito 42, el doctor Donato Díaz Medina, gerente del Banco Nacional de Honduras, el doctor José Aviles, pro

——(PASA a la Pág. 4, Col. 8)

Pescado en grandes cantidades y a un precio no mayor de cuarenta céntimos la libra

El ejecutivo considera la posibilidad de organizar el trasporte en carros especialmente acondicionados del ferrocarril al Pacífico **Se cobrarían fletes muy bajos exigiéndoles a los comerciantes que traigan el pescado para la venta al público, al menudeo, al precio indicado**

Se considera que esto es muy necesario en los actuales momentos para combatir el alza de precios de la carne y otros artículos de primera necesidad

Piensa el gobierno que se justificaría un pequeño sacrificio del Erario para ofrecer a la población de la meseta central un alimento magnífico como es el pescado a precios muy bajos

El poder Ejecutivo está estudiando la posibilidad de acondicionar, a la mayor brevedad posible, dos carros del Ferrocarril al Pacífico que serían destinados exclusivamente a traer pescado para el consumo de la meseta central.

Tiene especial empeño el gobierno en dar toda clase de facilidades para que tanto la capital como las poblaciones cercanas puedan surtirse de pescado del Pacífico en condiciones sumamente favorables ya que se llegaría hasta el cobro de tarifas muy bajas por el transporte, quedando obligados los comerciantes que usen de dichos servicios a fijar un precio de cuarenta a cincuenta céntimos, como máximo, por la libra de pescado vendido al público al

——(PASA a la Pág. 4, Col. 1)

EN EL CANTON DE TURRUBARES SE RESPIRA EL AMBIENTE DE LA COSTA RICA DE ANTAÑO.-

600.000 colones para la construcción e instalación del hospital de tuberculosos

Esa es la suma que se calcula se necesita para la realización de la importante obra.— Actualmente se cuenta con más de trescientos mil colones

El Estado aportará una suma para ese objeto, pero se requieren otros cientos de miles para completar la suma y dar comienzo a los trabajos

Con éxito se han iniciado las contribuciones para ese noble fin que propulsa don Alberto Ortuño y que LA TRIBUNA ha acuerpado decididamente

En relación con la importantísima iniciativa del filántropo don Alberto Ortuño quien ha logrado impulsarla decididamente para la construcción de un hospital de tuberculosos, iniciativa que han acuerpado decididamente LA TRIBUNA y el Poder Ejecutivo, por medio de las declaraciones que al respecto hizo el secretario de salubridad pública doctor don Mario Luján Fernández, recogimos ayer interesantes informes al respecto.

Tales informes indican que se calcula en seiscientos mil colones el costo de construcción del hospital y de acomodamiento para que desarrolle sus actividades.

Actualmente se dispone de la suma de trescientos mil colones. El Estado, tal como lo declaró el doctor Luján Fernández, aportará una suma; y en cuanto a las otras sumas se aportarán con contribución pública que se ha iniciado con la del personal de la secretaría de salubridad pública.

Lic. don Claudio Cortés

Eminentemente agrícolas sus habitantes, todos cultivan la tierra con devoción, con ahinco, con verdadero cariño; estoy seguro de que el cantón de Turrubares no llegará el hambre

LA TRIBUNA, cuyos comentarios editoriales han abordado muchos problemas agrícolas, haría un acto de justicia destacando el edificante ejemplo de los turrubareños

De ese cantón ninguna administración se había acordado; ha sido el doctor Calderón Guardia el primer gobernante que, dándose cuenta de las necesidades espirituales y materiales del cantón, dispuso que el ferrocarril al Pacífico llevara a cabo varias importantes obras

Razón y mucha tienen los habitantes del cantón de Turrubares para estar, como lo están, tan profundamente agradecidos con el doctor Calderón Guardia, declara el administrador del ferrocarril al Pacífico, Lic. Cortés

Ayer tuvimos la oportunidad para nosotros muy grata, de conversar durante breves momentos con nuestro estimado amigo el licenciado don Claudio Cortés, administrador del ferrocarril eléctrico al Pacífico. El dinámico funcionario realiza frecuentes visitas de inspección a obras de importancia que está realizando el ferrocarril, en diversos sectores. El viernes estuvo en el cantón de Turrubares donde, como se sabe, de orden del señor presidente de la república se construyen varias obras. En la conversación que tuvíéramos con él, nos dijo lo siguiente:

—Se siente el espíritu reconfortado, ante el grandioso espectáculo que ofrece aquel rico cantón. Eminentemente agrícolas sus habitantes, todos cultivan la tierra con devoción, con ahinco, en verdadero cariño. Ellos saben que obtienen de la tierra el propio sustento y el de los suyos. Los que no están haciendo sus siembras en estos momentos, se ocupan de preparar los terrenos para los cultivos. Estoy seguro de que el cantón de Turrubares no llegará el hambre. Se respira allí el ambiente de la Costa Rica de antaño: sin radios, sin automóviles, sin el modernismo vertiginoso que todo lo arrolla; la sencillez y bondad de los habitantes de Turrubares

——(PASA a la Pág. 2, Col. 1)

El acorazado alemán Von Tirpitz en el fiord noruego de Trondheim. En esta fotografía aparece el gran navío alemán navegando a gran velocidad en las tranquilas aguas del fiord en el que parece ha quedado prisionero por haber sido peligrosamente minada su entrada. La foto fué tomada por un avión de reconocimiento de la RAF.

AL HOMBRE DE IDEAS HAY QUE RESPETARLE; PERO NO TEMERLE.-

Profesor GARCIA MONGE

Hacer las facilidades del caso para que externe su pensamiento sin cortapisas de ninguna índole, es un imperativo. Así podrá hacer en mejor forma la siembra de sus ideas

Cuando se habla de una inmigración sana, se piensa inmediatamente en el labriego lleno de vigor físico que podría dar su aporte a la obra de mejoramiento económico; pero no se piensa como debiera, en la que integra el intelectual bien preparado y sin las taras morales de que algunos adolecen

Ojos egoístas miran al que llega o pretende llegar y si ven en él al competidor, le rechazan o le aislan taimadamente, dice en sabroso comentario García Monge

Hubo el repórter de dejar ayer sin externar algunos conceptos de los emitidos por el profesor García Monge, en el curso del palique de suyo interesante y variado que sostuvieran antier, y, con perdón del distinguido amigo, reacio a la publicación diaria, nos vamos a permitir darlos a conocer hoy, ya que son de actualidad y coinciden, por otra parte, con maneras de pensar que editorialmente hemos expuesto en estas columnas en diferentes ocasiones. Refiriéndose al pensar y al sentir de los profesores españoles, señores Puig y Aguilar, que han externado en muy enjundiosos reportajes para LA TRIBUNA acerca del problema español, don

——(PASA a la Pág. 2, Col. 7)

Regresó de Canadá El Príncipe Bernardo a Londres

Londres 9. UP. El príncipe Bernardo de Holanda regresó hoy a Inglaterra desde el Canadá y reasumirá de inmediato sus funciones.

Este documento es propiedad de la Biblioteca Nacional "Miguel Obregón Lizano" del Sistema Nacional de Bibliotecas del Ministerio de Cultura y Juventud, Costa Rica.

PROFUNDAMENTE PENETRARON LOS RUSOS EN LAS LINEAS ALEMANAS EN EL LAGO ILMEN

EDITORIAL

Las nuestras serán las nuevas gallinas de los huevos de oro?

Sincera y lealmente hemos propulsado siempre el aumento de nuestra producción agrícola, ganadera, avícola, industrial, etc. Y lo hemos hecho con el propósito de lograr producción para el consumo nacional y para poder vender luego, en mercados extranjeros, el excedente de esa producción.

Dentro de ese propósito está, pues, contemplada la exportación como fuente productora de oro y bienestar económico para quienes producían.

Claro está que jamás podríamos haber pensado en que podría exportarse lo poco que tenemos, ya que esa conducta obligaría el hambre de los costarricenses.

Y ha sido esa misma convicción la que nos ha obligado a comentar desfavorablemente la exportación de ganado y, ahora, la de veinte mil gallinas y gran cantidad de huevos, porque esto conduce al racionamiento riguroso.

La dieta del costarricense es, a fuer de modesta, pobre y si a esto le restamos las posibilidades de huevos así como de carne de res y de gallina, lo que queda es algo que sólo logrará desnutrirnos para que las enfermedades pongan fin a nuestra existencia.

Vergonzoso y doloroso nos parece vayan a exportarse las aves de los corrales que alegran nuestros campos; que alimentan a nuestros enfermos; que adornan nuestras mesas cuando se quiere comer bien y, por último, las aves que siempre han vivido en el solar costarricense como un encanto más y una alegría mejor.

Si esa exportación va a realizarse para provecho de concesionarios extranjeros que vendrán a "barrer" con nuestras gallinas, patos, carracos y chompipes, que los costarricenses que tengan aves participen también de las fabulosas ganancias que otros van a derivar y que no vendan sus gallinas a un precio menor de diez colones cada una, ya que éstas serán vendidas a cuatro dólares cada una.

Que si las nuestras van a ser para otros las gallinas de los huevos de oro, lo sean también para nuestras mujeres que, por lo general, son las que crían y cuidan las gallinas de nuestros corrales.

INFLUENZA Y RESFRIADOS?
Pastillas Orientales
ALIVIAN COMO CON LA MANO

HITLER HA ORDENADO UN EXACTO CONTROL DE LA NAVEGACION A LO LARGO DE TODO EL LITORAL NORTE DE NORUEGA.— CINCUENTA PERSONAS FUERON FUSILADAS AL AMANECER EL DIA DE AYER POR LOS PELOTONES ALEMANES EN LA CIUDAD DE PARIS EN TANTO 43 MAS ESPERAN LA SENTENCIA

El fatídico Haydrich está extendiendo por todo Francia y Bélgica el imperio del terror con el fin de acabar con el saboteo y la insubordinación.— Berlín anunció que la presión del ejército soviético está disminuyendo y que los alemanes han logrado rechazar numerosos ataques de los rusos en todos los frentes de batalla

JEAN ASSOLANT, CAPITAN DE LA AVIACION FRANCESA Y QUE SE HIZO CELEBRE EN LA TRAVESIA DEL ATLANTICO CON LEFEVRE Y LOTI, MURIO EN MADAGASCAR COMBATIENDO POR SU PAIS

NUEVOS ACTOS DE TERRORISMO EN FRANCIA OCUPADA

LONDRES, 9. UP. — Las noticias recibidas hoy en los círculos aliados dicen que 56 soldados alemanes en goce de licencia, resultaron muertos y otros 43 heridos en una colisión de trenes ocurrida en las proximidades de Aunes, Bélgica, debida probablemente a un acto de sabotaje. Este despacho constituye la nota destacada de las noticias recibidas durante el fin de semana con respecto a actividades terroristas registradas en el continente y las nuevas medidas adoptadas por los alemanes para hacerles frente a ellos. Se informa que las autoridades alemanas de ocupación en Francia anunciaron que se entregó una recompensa de cien mil francos a un francés que había denunciado a comunistas terroristas, agregando que la denuncia dió por resultado el arresto de numerosos terroristas a los que los alemanes acusan de haber realizado recientemente una serie de ataques a soldados alemanes. El general von Schaumburg anunció hoy mediante un comunicado que si los culpables por el atentado no son arrestados hasta el 17 de mayo, otros quince "judíos y comunistas" serán fusilados. La adopción de nuevas enérgicas medidas de represión del terrorismo en la Francia ocupada, coincide con la ascensión del supremo poder policial en esa zona por el general Oberg. Mientras tanto otro despacho de Vichy señaló que fué atacado un soldado alemán en París, lo que motivó numerosos arrestos de nuevos rehenes. Se cree que éstos serán fusilados o deportados si no se logra detener a los culpables.

LA SOCIEDAD C. DE SEGUROS DE VIDA NO ES DE LUCRO SINO DE COOPERACION

EXTIENDE HEYDRICH SU CAMPAÑA DE TERROR POR FRANCIA

LONDRES, 9.—UP. — Informaciones que llegan a Londres, dan cuenta de que decenas de civiles en las diversas naciones ocupadas por los nazis, han muerto ante los pelotones de fusilamiento alemanes. Mientras el feroz Resinhard Heydrich extiende su campaña de terror para reprimir los desórdenes antinazistas, sólo en París fueron fusiladas cincuenta personas. Estos fusilamientos se realizaron al amanecer como represalia por un atentado cometido la pasada semana contra un soldado alemán. Cuando las carretas se alejaban de los campos de fusilamiento con los cadáveres de las víctimas, un tribunal de Heydrich decidía la suerte de otros cuarenta franceses acusados de hostilidad contra los nazis.

JEAN ASHOLANT, EL FAMOSO AVIADOR FRANCES PERECIO EN MADAGASCAR

VICHY, 9. UP. — Se anuncia que el capitán Jean Asholant, famoso aviador francés ha desaparecido después de haber tomado parte en los combates aéreos sobre el norte de Madagascar. En 1939 realizó el raid trasatlántico con Lefevre y Lotti y poco después contrajo matrimonio con la actriz norteamericana Paulina Parker, de quien se separó algún tiempo más tarde.

UNA POLIZA MODESTA DE LA SOCIEDAD COSTARRICENSE SEGUROS ES SU MEJOR AHORRO

BERLIN DICE QUE LA PRESION SOVIETICA HA DEMINUIDO EN EL FRENTE DE MURMANSK

BERLIN, 9. UP. — El alto mando alemán dijo que en el frente ruso varios ataques enemigos resultaron estériles. En Laponia y en el frente de Murmansk, la presión soviética disminuyó en intensidad. En el sector norte del frente del este la aviación germana apoyó la acción de las fuerzas de tierra y abatió cuatro aviones enemigos. En aguas próximas a la península de Kerch, en el mar Negro, un aparato de reconocimiento alemán logró alcanzar y hundir un barco barreminas soviético. El comunicado oficial declaró también que como represalia por los bombardeos aéreos ingleses contra ciudades de Alemania la aviación alemana llevó a cabo un duro ataque contra Norwick. Otras escuadrillas bombardearon diversos puntos en la costa sur y sudeste de Inglaterra, hundiendo un barco patrulla británico frente al puerto de Worfin.

EXTRACTO CONTROL SOBRE LA NAVEGACION EN NORUEGA, ORDENA HITLER

VICHY, 9. UP. — Autoridades alemanas de Tromsoe han impartido órdenes destinadas a aplicar el control más estricto sobre la navegación a lo largo de todo el litoral septentrional en Noruega, según dan a saber informes recibidos desde Estocolmo. La disposición sigue a la clausura durante la noche del puerto de Bergen, según anuncióse ayer. Los capitanes de barcos deberán en el futuro presentarse personalmente ante las autoridades del puerto inmediatamente después de la llegada y antes de la salida de los barcos. Por razones militares, según se anuncia, también la ciudad de Crisuansand ha sido cerrada también, suspendiéndose en ella todo tráfico nocturno.

CASI MEDIO SIGLO DE AUXILIAR A LAS FAMILIAS DE LOS SOCIOS POR LA SOCIEDAD C. DE SEGUROS DE VIDA

SE LUCHA INTENSAMENTE EN LOS SECTORES CENTRALES DE RUSIA

MOSCU, 9. UP. — Durante la noche última no hubo cambios de importancia en las líneas del frente. Una unidad soviética, dió muerte a setecientos soldados alemanes en uno de los sectores del frente occidental después de dos días de lucha. En otro sector fué rechazado un contra-ataque alemán. El enemigo se retiró abandonando cuatrocientos cadáveres en el campo de batalla. Otro asalto teutón de tipo local, lanzado en el frente de Kalinin, resultó también infructuoso.

SIR ARCHIBALD CLARK KERR, EX MINISTRO INGLES EN CENTRO AMERICA, ES EL ACTUAL EMBAJADOR DE GRAN BRETAÑA EN LA URSS

ES CASADO CON UNA DAMA CHILENA: DOÑA MARIA TERESA DIAZ SALAS

De 1925 a 1928 fué ministro de Gran Bretaña en nuestros países centroamericanos

EN LA URSS SE LE QUIERE MUCHO: CASI TANTO COMO A SIR STAFFORD CRIPPS

Pocos hombres han hecho tan distinguida carrera en el ramo de la diplomacia como Sir Archibald Clark Kerr, el nuevo Embajador Británico en Moscú. Por añadidura, este caballero es cocés de 59 años de edad, oriundo de Lanarkshire, es hombre de mundo y de sólido sentido común. Continúa acertadamente el excelente trabajo de su predecesor, Sir Stafford Cripps, en caminado a fortalecer cada día más el entendimiento y la colaboración entre sus propios connacionales y sus espléndidos aliados soviéticos.

Después de haber sido educado en colegios particulares, Sir Archibald entró al Servicio Diplomático en 1906. Ha representado a su patria en Berlín, Buenos Aires, Washington, Roma y en Teherán. Inmediatamente antes de ser enviado a Moscú fué Enviado Extraordinario Británico en China y habiendo sido antes de eso Ministro en Baghdad conoce bastante bien dos zonas que interesan especialmente a la Unión Soviética. La unificación de los esfuerzos de guerra aliados hacen su experiencia tan variada de inestimable valor, y el nombramiento de Sir Archibald a ese importantísimo cargo en Rusia es un ejemplo de la clarividencia británica en el campo de la diplomacia así como en la confección de sus proyectos militares.

En la guerra de 1914-1918, Sir Archibald Kerr sirvió como soldado raso en la famosa Guardia Escocesa, reingresando al Cuerpo Diplomático en 1919 y pasando a servir un cargo en Tánger. De 1925 a 1928 fué Enviado Extraordinario ante las Repúblicas de Centro América y en los dos años siguientes representó a su país en Chile. Es casado con la encantadora señora María Teresa Díaz Salas, hija de don Javier Díaz Lira, de Santiago de Chile.

Sir Archibald, además de ser muy simpático y de atrayente personalidad, es trabajador incansable. También es hombre de inmenso valor moral y físico. Su residencia destrozada por las bombas aéreas en Chungking fué un baluarte moral de esos aciagos días de terror. China no olvidará su frase de: "La Secretaría de Relaciones Exteriores me ha dado orden de trasladar la Embajada, pero no puede ordenar mi traslado personal". Cuando llovían explosivos diariamente en el sector ocupado por el gobierno, los acongojados funcionarios chinos sabían que el Embajador Británico y su colega ruso eran los únicos representantes extranjeros que les acompañaban y que se enfrentaban al peligro junto con ellos. En China sintieron mucísimo su partida, pero se alegraron de que, ya que tenía que irse, fuese trasladado a Rusia.

En la U.S.S.R., Sir Archibald es igualmente bien quisto y admirado; está haciendo papel muy importante en el esfuerzo conjunto de las dos poderosísimas naciones.

De sabor delicioso y alta potencia vitamínica
ES EL FAMOSO RECONSTITUYENTE
BOVRIL
(PRODUCTO INGLES)
Especialmente recomendado para el desarrollo de los niños y para restaurar el vigor perdido en los ancianos, enfermos y convalecientes.
PRONTO LLEGARA
Unicos Agentes:
J. M. SAENZ WITTING & Cº

PRECIOSA FINCA
DE CAFE, CAÑA, BOSQUES Y POTRERO
Abundancia de árboles frutales; panorama pintoresco. Gran frente a calle pavimentada a diez minutos de San José. Agua de riego en toda la finca (3 ríos propios). Casi treinta manzanas, varias casas, etc. Terreno casi plano urbanizable, clima delicioso; verdadera oportunidad. Precio $ 25.000.00. Informa personalmente Nicolás Montero, teléfono 2778, oficina tras La Soledad.

GARANTIAS AMERICANAS A MARTINICA

WASHINGTON, 9. — UP.— El departamento de Estado anunció que el comandante de las fuerzas navales del Caribe almirante John S. Ovker y el jefe de asuntos europeos, Samuel Reber, llegaron a Martinica para conferenciar con el gobernador general y lograr seguridades de que las posesiones francesas americanas no constituirán peligro para los aliados y que en cambio Estados Unidos garantizará la defensa de las posiciones y la integridad y soberanía el pabellón francés.

Bacalao sin Espinas "La Suprema"
Cordones para Zapatos
Leche Evaporada
Hilos para Coser "Mejicano"
Loza de Hierro Esmaltado (americana)
Ha recibido para vender al más bajo precio de plaza el almacén
MIGUEL A. GONZALEZ
APARTADO 78 —:— TELEFONO 2838

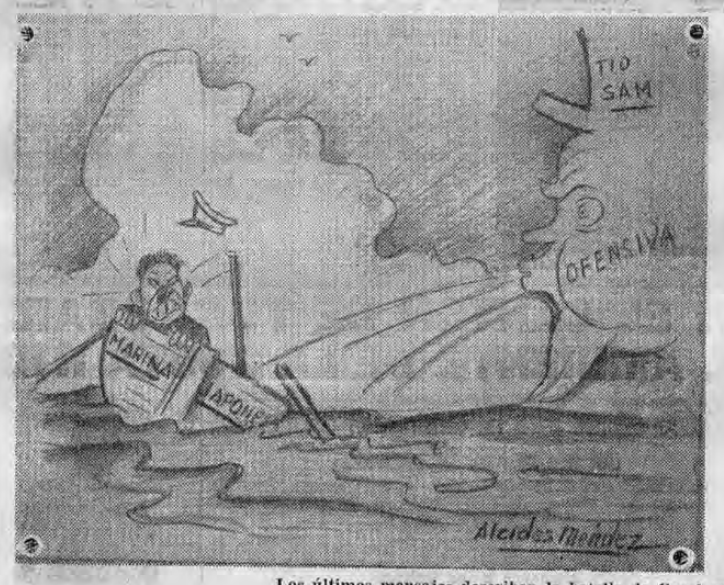

Los últimos mensajes describen la batalla de Coral como el peor de los desastres sufridos por el Japón hasta ahora.—LA TRIBUNA.

—Tenga cuidado, cholito! Ese es nada más que el primer soplo del formidable huracán que se le viene encima...

CHOQUE DE TRENES EN AMIENS

LONDRES, 9.—UP. — Centros belgas informan de un choque de trenes en Amiens, Bélgica, donde murieron cincuenta y seis soldados alemanes y resultaron heridos otros cuarenta y tres. Los informadores agregan que se cree que el choque fué el producto de un acto de sabotaje de elementos antinazis.

RADIO ROMA ANUNCIO LA MUERTE DE MUSSOLINI

LONDRES, 9.—UP. — El locutor de radio Roma anunció equivocadamente hoy que Mussolini había muerto. Muy confuso al verse en tan terrible aprieto, pidió a los radioescuchas que le perdonaran por su error. El locutor de radio Roma dijo: "Nosotros mantenemos fé absoluta en nuestro gran Duce que ha muerto, ruego que me perdonen; nosotros mantenemos fe absoluta en nuestro gran duce que ha muerto". El locutor se refería al difunto duque de Aosta.

DOS OFICIALES DE LA GESTAPO FUERON MUERTOS A TIROS EN NORUEGA

ESTOCOLMO, 9.—UP — El diario "Nya Dagligt Gallehanda", reproduce detalles completos acerca del incidente en que dos oficiales de la gestapo fueron muertos en una isla de las cercanías de Bergen. Los alemanes habían sido informados de que dos noruegos habían llegado desde Inglaterra a la isla. Desde Bergen despacharon a 22 hombres para arrestarlos. Los alemanes penetraron en la casa donde los noruegos encontrábanse durmiendo y en la lucha que siguió, uno de los noruegos fué ultimado en su propia cama, pero el otro alcanzó a dar muerte a dos oficiales alemanes antes de morir a consecuencia de los tiros de ametralladora que le dispararon. Al día siguiente 18 rehenes noruegos fueron fusilados y todas las casas de la isla fueron incendiadas, habiéndose realizado numerosos arrestos en forma de represalia.

LOGRAN PENETRAR LOS RUSOS PROFUNDAMENTE EN LAS LINEAS ALEMANAS DEL ILMEN

MOSCU, 9. UP. — Las fuerzas rusas comenzaron a penetrar profundamente entre las líneas alemanas del sector del lago Ilmen, mediante una acción sorpresiva en el curso de la cual ocasionaron más de 2000 bajas a las tropas enemigas y conquistaron varias posiciones estratégicas. La lucha continúa con gran violencia.

EN EL CANTON DE TURRUBARES SE RESPIRA...

(VIENE de la Página UNO —— por haber ordenado su ejecución. Del cantón de Turrubares ninguna administración pública se había acordado; ha sido el doctor Calderón Guardia el primer gobernante que, dándose cuenta de las necesidades espirituales y materiales del cantón, dispuso que el ferrocarril al Pacífico construyera una escuela en San Pablo — que será inaugurada próximamente; una escuela en el distrito de San Pedro; carretera de Quebradas a San Pablo; arreglo inmediato de la cañería y tendido de líneas para llevar corriente eléctrica de la que alimenta al ferrocarril. Razón y mucha tienen, pues los habitantes del cantón de Turrubares para estar, como lo están, tan profundamente agradecidos con el doctor Calderón Guardia.

Tales las declaraciones del Lic. Cortés que mucho agradecemos.

conquista la afectuosa simpatía de quienes tienen la oportunidad de tratarlos. Contando con fértiles tierras, se dedican por entero a sus labores del campo; y el campo responde con creces a su esfuerzo. Ahora que se desea llevar a la práctica un vastísimo plan para la intensificación agrícola, los cantones del país tienen en Turrubares un ejemplo que edifica. LA TRIBUNA, cuyos comentarios editoriales han abordado muchos problemas de la agricultura, haría un acto de justicia destacando el ejemplo de los turrubareños.

—¿Y de las obras?

—Muy contentos se encuentran los habitantes del cantón de Turrubares por las obras que se están llevando a cabo; y, sobre todo, muy agradecidos con el señor presidente de la república, doctor Calderón Guardia.

MUSSOLINI CELEBRA EN ROMA EL "DIA DEL IMPERIO"

BERLIN, 9.—UP. — Roma observó hoy el día del imperio celebrándose con este motivo un desfile militar en la plaza de Venecia, que fué presidido por el rey y el jefe del gobierno, Benito Mussolini.

LIBBY'S
Señora, fíjese en este nombre cuando necesite algo en latería: Los más deliciosos jugos, frutas, encurtidos, carnes, etc.
INSISTA SIEMPRE EN LA MARCA LIBBY'S!

AL HOMBRE DE IDEAS HAY QUE..

VIENE de la Página UNO —— aquín nos ha dicho:

—Revelan su gran preparación intelectual esos distinguidos profesores, figuras de relieve de la intelectualidad española, hoy venida a menos en la Península, pero diseminada por el mundo como para que la cultura española cumpla la profunda lección de la siembra en toda parte y lugar. Ganancioso saldría el país si a tan eminentes hombres de ciencia como son tantos de los que la tragedia de su patria hizo abandonar el solar español, pudieran venir a dar su aporte en esa tarea de la educación. Al hombre de ideas hay que respetarle. No temerle. Hacerle las facilidades para que externe su pensamiento sin cortapisas de ninguna índole. Ponerlo en condiciones de que dé su cosecha de pensamientos para que fecunden muchas mentes. Y quienes como el intelectualado español hoy en exilio, posee tantas características que lo acercan a nuestro pueblo: por su ideología republicana, su fervor de mejoramiento intelectual, su cultura bien lograda, firmeza de sus convicciones de libertad, lengua afín, etc., no deben encontrar la puerta cerrada en ningún país de América, porque si en su patria no lograron permanecer porque la férula cesarista y el militarismo ayuno de cultura los desplazaron, ellos han de hallar aquí tierra fecunda a sus inquietudes, porque América es en esta hora baluarte para el hombre libre y crisol de la humanidad nueva.

Cuando se habla de una inmigración sana, se piensa inmediatamente en el labriego lleno de vigor físico que podría dar su aporte en la obra de mejoramiento económico del país; pero no se paran mientes en que hay otra inmigración que debe ser tenida como de la mejor especie: tal es la del intelectual de bien fundada reputación y ayuno de las taras morales que a muchos carcomen. No veamos con ojos egoístas la llegada de otras gentes, pensando que por su capacidad desplazarán al hijo del país y que por tanto, es preciso hacerles el vacío. Pensemos que su permanencia en el país más bien tiene que redundar en provecho para las generaciones que se levantan, porque en personalidades de tal valimiento encontrarán siempre al guiador, en el sentido más elevado que es dable a ese vocablo".

289 MIL COLONES EN PREMIOS para el sorteo del 10 de Mayo de la Lotería Nacional.
Con 20 colones puede Ud. probar fortuna.
Compre billetes de ese sorteo si quiere probar su suerte.

Este documento es propiedad de la Biblioteca Nacional "Miguel Obregón Lizano" del Sistema Nacional de Bibliotecas del Ministerio de Cultura y Juventud, Costa Rica.

FUE REALMENTE FEROZ EL BOMBARDEO QUE SUFRIO WARNEMENDE LA GRAN BASE ALEMANA DEL BALTICO

¿Ha oído Ud. decir?

¡OH, SI YO PUDIERA COMER!

PARA poder disfrutar de los placeres de la mesa, es necesario tener el estómago, el hígado y los intestinos en perfectas condiciones.

Las Píldoras de Vida del Dr. Ross están hechas con cinco vegetales considerados por la ciencia como muy eficaces para los desarreglos del estómago, del hígado y de los intestinos.

¡No se prive de los placeres de la mesa! Manténgase bien con las famosas Píldoras de Vida del Dr. Ross.

Adquiera hoy mismo un tubo y tendrá laxante de confianza para mucho tiempo. También en sobrecitos de celofán herméticamente cerrados a máquina conteniendo una dosis.

Píldoras de Vida del Dr. ROSS

FRACASADA LA INTENTONA JAPONESA..

VIENE de la Página UNO ——

zas navales y aéreas aliadas y destacó que las batallas indudablemente proseguirán hasta obtener la victoria sobre el enemigo".

COMO COMENTA LA PRENSA AMERICANA EL TRIUNFO ALIADO EN EL MAR DE CORAL

NUEVA YORK. 9. UP. — Los diarios vespertinos encabezan sus columnas con grandes titulares anunciando la derrota naval japonesa. "La flota japonesa aplastada; gran victoria naval", declara New York World. Agrega en uno de sus títulos New York Post. "La flota japonesa retírase; las pérdidas norteamericanas son leves.", anuncia New York Sun. Desenlace completo de la operación está lejos todavía y de presentarse claro, observa New York Sun, cuyo artículo editorial señala que los australianos naturalmente encuéntranse preocupados mientras el desenlace permanece dudoso y concluye diciendo: Cuanto ali vio debe ser para ellos saber que por fin la flota japonesa huye hacia el norte con los barcos a lados en su persecución, cuánto alivio para todos nosotros saber que por fin nuestras propias fuerzas navales entraron en combate con los japoneses en condiciones equilibradas.

LA ESCUADRA ANGLOAMERICANA ACTUO "ESTUPIDAMENTE", DICE TOKIO, QUE ASEGURA QUE JAPON HA CONQUISTADO SU MAS GRANDE VICTORIA

TOKIO, (Vía Vichy). 9. U.P.— Fuentes autoriazdas anunciaron nuevos aplastantes triunfos japoneses en mar y tierra lo cual hace que la opinión del imperio del Sol Naciente se haga cada vez a la idea de conquistar Australia y la India al mismo tiempo. El alto comando naval dió a conocer nuevos detalles de la gran batalla naval del Mar de Coral, anunciando que otro crucero enemigo fue averiado, un destructor hundido y los aliados perdieron ochenta aeroplanos. Admitió también que fue echado a pique un pequeño barco japonés convertido en portaaviones y se perdieron 31 aviones japoneses. Los daños causados al enemigo son, aparte de los anunciados de ayer que comprendían el hundimiento de un acorazado norteamericano, averías en otro acorazado británico, hundimiento de dos portaaviones norteamericanos, averías a un crucero australiano. Aunque no se pretende negar que se perdieron otras unidades menores, la prensa y las autoridades manifiestan el convencimiento de que la armada nipona conquistó su más grande victoria de guerra. El almirante retirado Sankichi Takashaha, exjefe del estado mayor de la armada declaró que la escuadra anglo-norteamericana actuó estúpidamente al dejar que sus acorazados operasen en formación extendida. Señaló que los acorazados aislados no pueden ser eficaces y sólo cuando están agrupados en formación cerrada y simétrica constituyen eficaz fuerza de ataque. Añadió q' la destrucción de dos portaaviones enemigos es una de las mayores hazañas de defensa aérea y que a raíz de esa última batalla, ha quedado definitivamente sellada la suerte de Australia.

SE REANUDA LA BATALLA NAVAL DEL PACIFICO

LONDRES, 9. UP. — En círculos navales se afirma que ha sido reanudada la batalla naval del Mar del Coral.

ONCE NAVIOS JAPONESES HUNDIDOS Y SEIS AVERIADOS EN LA PRIMERA FASE DE LA BATALLA

CUARTEL GENERAL de Mac Arthur, 9. UP. — El comunicado oficial expedido por el general Mac Arthur señaló que el enemigo sufrió la pérdida de once barcos y que seis más fueron seriamente averiados agregando que los ataques aliados habrán de continuar. En el cuartel general aliado se calificó la versión nipona del desarrollo y resultado de la batalla del Mar de Coral de pura fantasía. Los expertos militares han declarado no saberse a ciencia cierta si los nipones proyectaban un ataque contra las zonas de alta densidad de población de la costa este australiana o si bien su propósito era el de ocupar ciertas islas tales como las de Nueva Caledonia o Nuevas Hébridas situadas en la vía de comunicación marítima entre los Estados Unidos y Australia. El detalle de las pérdidas niponas es el siguiente: barcos hundidos: un porta-aviones, un crucero acorazado, uno ligero, dos destructores, cuatro cañoneros y dos transportes. Buques averiados: un portaaviones, un crucero acorazado, otro ligero, un barco auxilia de aviación y dos transportes.

LA BATALLA DE CORAL Y LA OCUPACION DE MADAGASCAR SE PRODUJERON EN EL MOMENTO OPORTUNO

CHUNGKING. 9. (Por George Wang, de la U. P.)—En los círculos del gobierno se expresa que el desembarco de los británicos en Madagascar y la batalla del Mar de Coral, ocurrieron exactamente en el momento debido, pues si se hubieran demorado esas operaciones la seguridad del Golfo Pérsico y de Australia habría estado expuesta a un gran peligro. Los aliados tomaron la iniciativa en ambos casos. Según noticias no confirmadas los japoneses preparaban una fuerza de invasión para ocupar a Madagascar pero se cree que solamente hubieran llevado a cabo esa incursión después de obligar a los gobernantes franceses como en el caso de Indochina a aceptarla. Si los británicos hubieran tardado un mes en efectuar el desembarco, los nipones podrían haberseles adelantado fácilmente y tomar los puntos vitales de la isla. En ese caso se hubiera cernido una amenaza constante sobre las importantes comunicaciones marítimas aliadas que pasan por el estrecho de Mozambique. En cuanto a la batalla del Mar de Coral la escuadra nipona que navegaba por sus aguas rumbo a una importante sección de la línea de comunicaciones aliada del sudoeste del Pacífico que une Australia con los Estados Unidos. Los círculos militares expresan que los japoneses no están completamente seguros de la suficiencia de sus fuerzas para intentar la invasión de Austria y a pesar de ello tratan de cortar las comunicaciones de las naciones unidas con el objeto de debilitar a los ejércitos aliados acantonados en el continente. Agregan las mismas esferas que el Japón ha conquistado hasta ahora muchos territorios quizás demasiados y tiene un doble problema: primero, debe consolidar sus ventajas de forma que los nuevos territorios bajo su dominio produzcan buenos resultados al imperio; segundo, debe destruir o debilitar las líneas aliadas por las cuales se envían abastecimientos a las unidades de las naciones unidas en el sudoeste del Pacífico y que constituyen una amenaza continua para el Eje."

En los últimos cuatro días, según se ha dicho, fueron fusilados 113 franceses por las autoridades alemanas como actos de represalia

RUSIA PRIMERO, EL MEDITERANEO Y LA INDIA, SON LOS TRES OBJETIVOS DE LA CAMPAÑA DEL EJE EN EL PRESENTE AÑO, DICE ANSALDO EN EL PERIODICO DEL CONDE CIANO.— HOY POR LA TARDE, TRES HORA DE NUEVA YORK, HABLARA POR RADIO EL PRIMER MINISTRO CHURCHILL PARA EXPLICAR A LOS BRITANICOS LA SITUACION CREADA ENTRE LONDRES Y VICHY

En Libia, durante el día de ayer, todo se limitó a ligeros cañoneos y a expediciones de reconocimiento por ambos lados

RUSIA. EL MEDITERRANEO Y LA INDIA, LOS TRES OBJETIVOS DEL EJE PARA ESTE AÑO

BERNA, 9. UP. — Giovanni Ansaldo, periodista italiano que frecuentemente refleja la opinión de su gobierno, dijo hoy en un artículo publicado en el diario Il elegrafo, que es propiedad del ministro de asuntos extranjeros conde Ciano, que los tres objetivos del Eje durante el año en curso serán Rusia, el Mediterráneo y la India. Añadió que una vez logrado este programa el Eje organizaría científicamente la producción en Europa para librar la última batalla.

EL BOMBARDEO DE WARNAMEUNDE EN ALEMANIA, FUE DE LOS MAS INTENSOS

LONDRES, 9. UP. — Durante la noche última escuadrillas poderosas de la aviación británica llevaron a cabo un fuerte raid contra el puerto de Warnameunde en el Báltico donde los alemanes tienen una importante fábrica de aviones. Otros aviones de caza y bombardeo atacaron igualmente diversos aeródromos de los países bajos y del norte de Francia. Un aparato Hudson del servicio de defensa de costas logró incendiar un barco de aprovisionamiento enemigo frente a la costa de Noruega. Estas operaciones aéreas costaron a las reales fuerzas aéreas diez y nueve aparatos.

ASSOLANT, EL AVIADOR FRANCES DEL "PAJARO AMARILLO" PERECIO LUCHANDO EN MADAGASCAR

LONDRES, 9. UP. — Noticias recibidas en esta capital informaron que el gobierno de Vichy anunció la muerte del capitán de aviación Jean Assolant en combate con las tropas británicas que ocuparon recientemente la base de Diego Suárez en Madagascar. El aviador francés Jean Assolant se hizo famoso por sus vuelos al efectuar la travesía del océano volando a larga distancia. En 1923 Assolant en su Pájaro Amarillo desde la costa este norteamericana hasta una playa cercana a la ciudad española de Santander.

RESGUARDE EL PORVENIR DE SU FAMILIA CON UNA POLIZA DE LA SOCIEDAD COSTARRICENSE DE SEGUROS DE VIDA

HOY HABLARA CHURCHILL, SOBRE LA SITUACION DE FRANCIA E INGLATERRA

LONDRES, 9. UP. —— Fuentes informadas anunciaron que el primer ministro Churchill hablará por radio a las tres de la tarde, hora de Nueva York del día de mañana, agregando que su discurso tendrá como tema principal las relaciones de la Gran Bretaña con el gobierno de Vichy. Señalaron que el domingo se cumple el segundo aniversario de la invasión de los países bajos por Alemania que trajo como consecuencia el derrumbe político militar de Francia. El discurso de Churchill versará también sobre los acontecimientos en Birmania y Madagascar.

ALGUNOS BOMBARDEROS ALEMANES SOBRE LA GRAN BRETAÑA

LONDRES, 9. UP. — En su comunicado dado conjuntamente los ministerios del aire y de seguridad interior dijeron que durante la noche última hubo cierta actividad aérea sobre una de las regiones de la costa este inglesa. Los alemanes arrojaron algunas bombas causando varias víctimas y algunos daños. Un bombardero enemigo fue destruído cerca de su base por un caza británico.

EL ALMIRANTAZGO INGLES ANUNCIA LA PERDIDA DEL BARCO AUXILIA SALOMON

LONDRES, 9. UP. — El almirantazgo anunció la pérdida del barco auxiliar Salomón, de la flota británica, añadiendo que a dotación pudo salvarse.

113 FRANCESES FUSILADOS EN CUATRO DIAS

LONDRES, 9. UP. — En las esferas británicas se dice que 113 franceses fueron fusilados en Francia ocupada en los últimos cuatro días desde el día que Heindrich llegó a París.

LOS JAPONESES HARAN DE HONG KONG UNA POTENTE BASE NAVAL

CHUNGKING, 9. UP. — Personas que pudieron evadirse de Hong Kong recientemente han declarado que los japoneses están evacuando a los prisioneros de guerra y a los elementos civiles que fueron internados trasladándolos a la isla de Formosa con el fin de convertir a Hong Kong en una fuerte base naval.

DENUNCIA EL CARDENAL DE MUNICH LA OPRESION DE LA IGLESIA CATOLICA POR HITLER

BERNA, 9. UP. — El cardenal Faulhaber, arzobispo de Munich, al declarar que la iglesia católica en Alemania es oprimida por los nazis, hizo un llamado a los fieles de su diócesis previniéndoles que debían cuidarse "de la guerra cultural" lanzada por los nazis contra la iglesia católica. La alocución del arzobispo que fue pronunciada en la catedral de Munich, el día de año nuevo, ha sido dada a publicidad en esta por primera vez por el periódico Die Mation. El cardenal exhortó a los fieles a resistir el mal, a conservar la fe y a propagar la verdad y añadió: en esta navidad el corazón humano clamó por la paz mientras la fe cristiana en Alemania vive en un ambiente de intranquilidad. Mientras soldados católicos luchan hombro a hombro con los demás combatientes en las líneas de batalla, mientras los católicos en el frente interno hacen sacrificios voluntarios e impuestos, la iglesia en Alemania es amenazada por una constante desconfianza; se halla rodeada de espías y es oprimida mediante disposiciones excepcionales.

DUELOS DE ARTILLERIA EN LA CIRENAICA

ROMA, 9. UP. — En el frente de Cirenaica, dijo hoy el parte de guerra, hubo ayer actividad de patrullas y duelos de artillería. Aparatos italogermanos bombardearon eficazmente de nuevo la isla de Malta. En el combate que se produjo sobre esta misma región con los aviones de combate británicos fueron destruídos cuatro de éstos.

¿LE VENDIAN MAL 100 MIL COLONES? claro que nó! pues, compre entonces billetes para ese sorteo que sólo le cuestan veinte colones.

GRAN CONTENTO EXTERNA HULL POR EL EXITO DE LOS ALIADOS EN EL MAR DE CORAL

WASHINGON, 9. UP. — El secretario de estado Hull, declaró hoy que se sentía tentado de abandonar su mutismo para expresar satisfacción y alegría por las noticias que llegaban sobre el resultado favorable para los aliados de la batalla en el mar de Coral, pero agregó que prefería esperar hasta que llegaran detalles más completos.

MAQUINAS CALCULADORAS

FACIT

ELECTRICAS Y A MANO

Las características y ventajas de esta Máquina han dado fama mundial a la "Facit" en pocos años. Pida una máquina a prueba y Ud se convencerá de la conveniencia de, por ejemplo:

1º—10 TECLAS que fácilmente se manejan con los cinco dedos de una mano y que hacen más cómoda la adición y la sustracción.

2º—REGISTRO DE INSCRIPCION que muestra de inmediato el número inscrito.

3º—TRANSPORTE DE DECENAS COMPLETO, tanto en el registro de cociente, como en el de producto.

4º—TABULADOR DE DIVISION que coloca el número en posición exacta para la división.

5º—RETORNO A CERO SIMULTANEO de toda la máquina con un simple movimiento.

TROPICAL COMMISSION Co
Sigurd Ray
Teléfono 3432 • FRENTE A LA BIBLIOTECA NACIONAL • Apartado 661

PALMERA

Azul moteado

El Jabón de Doble Economía

Sin atenerse a la Suerte

1º—Economiza dinero, porque es jabón puro, sin adulteración; por lo que lava la ropa mejor y rinde más.

2º—Economiza dinero, porque en cada barra, SIN ATENERSE A LA SUERTE; recibe Ud. una envoltura que tiene valor para adquirir el regalo que más le interesa.

Muy pronto estará impreso el Catálogo PALMERA con muchos y nuevos regalos para cambiar por envolturas.

AGUSTIN CASTRO & Cía.

JABONERIA PALMERA

E.S.F. APDO 271 —— SAN JOSE —— TELEFONO 3103

Movimiento de entradas por valor de ₡ 1,506,967 tuvo el almacén de materiales del Ferrocarril al Pacífico en 1941

LA SALIDA FUE DE ₡ 1.534.754,75, SUPERANDO AL AÑO PASADO EN MAS DE MEDIO MILLON DE COLONES AMBOS GUARISMOS

Ello odebece a que tal departamento no solamente atendió la conservación de los edificios de la empresa, sino también las diferentes construcciones

Los principales trabajos en el mantenimiento de la vía fueron renovación de traviesas, limpieza de desagües, desyerba de la vía, chapia de la trocha, alineación, nivelación y empedrado de la vía, construcción de cruces en las intersecciones con los caminos, reparación de cambiavías, etc.

Reproducimos a continuación otros interesantes conceptos contenidos en el informe enviado a la secretaría de fomento por el administrador del ferrocarril eléctrico al Pacífico, licenciado don Claudio Cortés, relativo a las actividades de la empresa durante el año anterior. Dicen así:

El almacén de materiales tuvo un movimiento de entradas por valor de ₡ 1.506.967, con una salida de ₡ 1.534.754.75 superando al año pasado en más de medio millon de colones ambos guarismos, debido a que tal departamento no solamente atendió la conservación de los edificios de la empresa, sino también las diferentes construcciones que de una manera tan intensa y amplia llevó a cabo el ferrocarril durante el año retropróximo.

El Departamento de Transportes, o tráfico como impropiamente se le designaba, prestó sus servicios con toda regularidad. Los trenes no sufrieron demoras ni interrupciones y salvo rarísimas excepciones, mantuvieron expectitud matemática en sus salidas y llegadas. Ello es el producto de la disciplina implantada, que rigida a la vez q' humana, ha llegado a educar los personales en forma ejemplar y quienes cooperan de manera eficiente a que los servicios sean el mejor exponente de como actúa el Ferrocarril. Atendiendo a estas razones y para estimular tan buenos trabajadores, el suscrito hizo ante el señor presidente de la República gestiones para lograr un aumento en los sueldos de un sector de los integrantes de este departamento, las cuales tuvieron generosa acogida de parte del mandatario, dando por resultado que a partir del primero de enero del año en curso, los salarios de los despachadores, agentes, agentes reloevadores, operadores, bodegueros y empleados subalternos, tuvieron un apreciable aumento. Igual propósito me animará para seguir igual camino con el resto de los empleados de este departamento y también de los maquinistas y sus ayudantes, si las condiciones económicas del presente año se mantienen en idéntico nivel.

Los accidentes en perjuicio de personas y material rodante fueron escasos y como siempre originados por imprudencia o fuerza mayor.

Por derrumbes en la vía se registraron tres demoras de alguna importancia y que fueron: el 11 de agosto un tren de pasajeros, excursión de Alajuela, demoró en Caldera cuatro horas por derrumbe en el kilómetro 95 y cuarto; el 14 de setiembre un tren con coches vacíos para Puntarenas encontró en el kilómetro 98 un derrumbe bastante grande a las 22 horas que le ocasionó demora de cinco horas y el 16 de setiembre un tren fue detenido por derrumbes en los kilómetros 93, 95 y 98.

Dichosamente y desde el 18 de mayo de 1936 en que ocurrió un serio derrumbe en el kilómetro 55 y cuarto, ocasionando con ello trasbordo de pasajeros y encomiendas, dado que interrupciones de esa clase y los trenes han corrido con una regularidad satisfactoria. Desde luego debe tomarse en cuenta que en la región montañosa, o sea de Balsa a Hacienda Vieja, los cerros que antes caían sobre la vía apenas se iniciaba la estación lluviosa, han sido paulatinamente derrumbados y la trocha día con día se le da mayor amplitud en cuanto se refiere a suprimirle lo que tienda a obstaculizar el recorrido de los trenes.

El arreglo y reconstrucción del alcantarillado así como la atención esmerada de los desagües, ha contribuído también a estabilizar la vía en buenas condiciones, y es así que el trayecto puede recorrerse, en caso de exigirlo cualquier situación especial, en dos horas treinta y cuatro minutos, como tuve el gusto de demostrárselo al señor presidente de la república y su comitiva, en su viaje a Chomes el 11 de enero del año en curso. El tren presidencial salió de la Central a las 5.30 horas para llegar al muelle del Cocal a las 8.04 y como es natural, sin velocidades excesivas que pusieran en peligro la vida del primer magistrado de la nación y su distinguida comitiva.

Los principales trabajos en el mantenimiento de la vía se resumen en: renovación de traviesas, limpieza de desagües, desyerba de la vía, chapia de la trocha, alineación, nivelación y empedrado de la vía, construcción de cruces en las intersecciones con los caminos, reparación de cambiavías, etc.

Todo esto se ha hecho, todo se ha llevado a cabo y de ahí que las condiciones de la vía en términos generales, son muy buenas. Se terminó el enrielado con material de setenta y ochenta libras por yarda. El número total de traviesas renovadas fue de 19.519. Siete kilómetros de magnífico empedrado se han construído durante el año, con lo cual son ya cuarenta y siete kilómetros de vía los que quedan en tales condiciones. Ello trae como lógica consecuencia la simplificación en el mantenimiento y duración de la madera.

Sea este el momento de indicar que el sobrante de rieles de cincuenta libras por yarda provenientes del cambio por rieles de setenta y ochenta libras por yarda, después de atender diversos pedidos del supremo gobierno, ya para necesidades de la Secretaría de fomento, municipalidades, etc., fue cambiado en cantidad de ocho mil rieles por dos locomotoras Diesel, de diez y seis toneladas de peso y con un arrastre de más de doscientas toneladas en vía plana y de cien en gradiente de uno y dos por ciento. Tales locomotoras prestan servicios en el muelle y patio de la estación de Puntarenas. Resultaron de primera calidad. Tan económicas que con un galón de aceite Diesel trabajan una hora. El valor del aceite es de ₡ 0.47 el galón. Lo contrario de las de vapor que entre las dos consumían en quince días ciento veinte barriles de petróleo, con un costo de tres dólares cincuenta por barril. Hacen un trabajo perfecto y económico. Sin las molestias del humo y el cortejo de calamidades que aparejan las locomotoras de vapor, las dos Diesel números 17 y 18 desempeñan a las mil maravillas el trabajo a que se les destina. Su costo fue de treinta y tres mil dólares puestas en Puntarenas o sean cerca de ciento ochenta y seis mil colones.

Desvelo?

Tome al acostarse una Pastilla DORMITAL, el remedio inofensivo para hacer dormir.

Dormital

¡Tranquiliza los nervios! Hace dormir como un niño!

LA SOCIEDAD MAS ANTIGUA DEL PAIS, ES LA SOCIEDAD COSTARRICENSE DE SEGUROS DE VIDA

ACCIONES DE VANGUARDIA EN LIBIA

EL CAIRO, 9. UP. — El cuartel general británico del medio oriente refiriéndose al frente de Libia señaló que durante el día de ayer se registraron escaramuzas entre unidades de vanguardia así como duelos débiles de artillería.

Este documento es propiedad de la Biblioteca Nacional "Miguel Obregón Lizano" del Sistema Nacional de Bibliotecas del Ministerio de Cultura y Juventud, Costa Rica.

NUESTROS GOBERNANTES SE HAN ACOGIDO A UNA TAREA FACILAL EJERCER EL MANDO DE LA REPUBLICA

La labor de nuestros ministros de hacienda se ha concretado a buscar el dinero para el pago de los sueldos o de las obras de fomento, lo que no ha sido empeñarse en resolver el problema económico nacional

Pero se acabaron los tiempos en que con tanta simplexa se resolvía nuestra vida. La época es de lucha económica y si no estamos preparados para ella, despidámonos de nuestro bienestar

ES IMPRESCINDIBLE QUE EL PODER LLEGUE A MANOS DE QUIEN, FAMILIARIZADO CON LA ECONOMIA, ESTE CAPACITADO PARA RESOLVER LOS PROBLEMAS ECONOMICOS. YA NO BASTA EL ESTUPEFACIENTE DE LAS OBRAS PUBLICAS

PENSEMOS LOS COSTARRICENSES Y PENSEMOS SERIAMENTE EN ELLO, MIDIENDO LAS CONSECUENCIAS DE UN DESACIERTO

Nuestros gobernantes se han acogido a una tarea fácil al ejercer el mando de la República.

El crecimiento natural del país, el espíritu progresista nuestro y algunos hombres de empresa (rara avis) han sido las causas inmediatas del progreso, más aparente que real, de que nos ufanamos los costarricenses.

En materia fiscal no se han iniciado reformas, sino con el propósito evidente de aumentar los ingresos del Fisco. Y, para ellas, sólo se ha contemplado, por lo general, la mayor afluencia de fondos a las arcas nacionales.

Pocas veces y éstas sin una marcada o definida orientación, se ha tratado de favorecer a la producción nacional, por medio de leyes proteccionistas.

Estas, casuísticas o aisladas, no han provenido de un sistema fijo y bien meditado de política económica, sino más bien de esfuerzos aislados de un gremio y probablemente de intereses directos de un empresario.

Y aun así, después de dictadas, por más que se las ha rodeado de aparentes seguridades, no ha faltado el subterfugio para hacerlas negativas, defraudando a quienes se atuvieron a ellas, quizás para favorecer nuevos intereses en juego.

Esta referencia abstracta, en la que no nos referimos a nada concreto, tiene por objeto demostrar que en materia económica hemos sido superficiales e inconsistentes.

La labor de nuestros ministros de hacienda —hablamos en general y no hay para qué mencionar las excepciones— se ha reducido casi siempre a buscar el dinero para el pago de sueldos y para obras de fomento, que los pueblos reclaman, como reclama morfina el enfermo desahuciado. Porque el camino y la escuela y el puente, de construcción más inspirada en propósitos políticos que en el sano deseo de resolver el problema económico de los pueblos, han servido para adormecer o evitar el brote de las naturales aspiraciones de los ciudadanos, quienes están en el derecho de pedir a los poderes públicos mejor vida, mayor bienestar...

Y los ministros han tenido que recurrir al nuevo tributo o al préstamo, para dar satisfacción a esos dos anhelos en que se cifra la economía nacional: sueldos y obras públicas.

Todo lo demás ha sido secundario, cuando precisamente todo lo demás debió haber sido lo primordial.

Pero, se acabaron esos tiempos en que con tanta simpleza resolvíamos nuestra vida. Se avecina una época de lucha económica y, sino estamos preparados para ella, despidámonos de nuestro bienestar y despidámonos hasta de nuestra nacionalidad.

Por eso decíamos que la designación de nuestro mandatario para el próximo periodo debía de hacerse, ahora más que nunca, mirando con claridad la realidad de la situación.

Es imprescindible que el poder llegue a manos de quien, familiarizado con la economía, esté en capacidad de aironiar los problemas económicos, complejos en demasía, pudiendo así conducir al país por el camino del progreso efectivo, procurando a los costarricenses, mediante una regulación sabia, un mayor bienestar y las fuerzas necesarias para sobrevivir al embate de los intereses encontrados que están asolando al mundo.

Ya no basta el estupefaciente de las obras públicas.

Es de necesidad inminente una reforma armónica de métodos de vida; es indispensable contemplar el mínimum de vida a que tienen derecho las masas ciudadanas; hay que fomentar, pero de un modo real, la producción, que es riqueza, garantizando que esa riqueza favorezca a los más y no a los menos.

Para que esto, así muy ligeramente esbozado, sea realizable, es necesario que quien llegue a la presidencia, en vez de un político corriente, sea un economista, capaz de comprender y resolver los serios problemas en que ha de descansar la vida nacional.

No es cuestión de atiborrar de leyes, más o menos ineficaces, la legislación patria; ni de seguir permaneciendo indiferentes ante la desnutrición de nuestros pueblos; ni de continuar impasibles ante el creciente desastre de la agricultura.

No. Es indispensable una completa rectificación de sistemas. Y, para emprenderla, quien haya de ejercer la primera magistratura ha de estar en aptitud mental y moral de emprender una total reforma económica.

Pensemos los costarricenses, y pensemos seriamente en ello, midiendo las consecuencias de un desacierto.

VIGILANTE.

Radios Philco Tropicales

El Radio de más alta calidad en el mercado

Philco Tropic-42-724T

COMPRE SU PHILCO YA

Philco Tropic-42-716T
Philco Tropic-42-717T
Philco Tropic-42-718T

MUY PRONTO NO HABRA MAS

EXHIBICION Y VENTAS EN EL

ALMACEN PHILCO

El licenciado don Héctor Beeche, abogado consultor del consejo nacional de prisiones

DOÑA ESPERANZA SOLANO DE UMAÑA, INSPECTORA EN LA ESCUELA NORMAL

Se publican en el Diario Oficial de hoy los acuerdos que dicen así:

—Nombrar inspectora en la Escuela Normal de Costa Rica, a doña Esperanza Solano de Umaña.

—Nombrar al Lic. don Héctor Beeche Luján, abogado consultor del consejo nacional de prisiones, creado por el artículo 61 del código penal y asignarle por dieta la misma que devengan los consejeros más la cantidad de cien colones mensuales para sus gastos de viático con motivo de las visitas que tendrá que hacer a los establecimientos penales.

¡FRESCOS COMO UNA LECHUGA!

"El Gobierno de los Estados Unidos ha regalado al de Costa Rica medio millón de dólares y el Ejército americano comprará todo el excedente de café del país".

—¡Dios mío! ¡Si esto es guerra, que nunca vuelva la paz!

MENU ARISTOCRATICO en un AMBIENTE COSMOPOLITA

(El Sesteo se honra presentando su menú de hoy domingo)

APERITIVOS
Tequilas
Almendrado
Demi-seco
Aperital

COCKTAILS
Old Fashioned
Guaria Morada
Sesteo

REFRESCOS
Leche malteada
Milk Shake de fresas naturales
Champola
Papayín

RESTAURANT
Cocktail de langosta
Sopa "Cambels"
Crema de ostras
Crema de guisantes
Ensalada de palmito
Ensalada de pollo
Entremés de caviar
Entremés de jamón danés

Omelet de queso Kraft
Val-aun-vent de pollo
Chiles rellenos a la chapina
Taquitos a la mexicana
Curvina a la marinera
Spaghetti al parmaseno
Paella a la valenciana

POSTRES
Fresas con helados de crema
Higos de California en brandy
Pastelería fina

PLUSSES
Marraschino
Benedictine
Banano
Blackberry
Apricot

GRAN TE DE GALA BAILABLE, CON LA ORQUESTA DE GIBERTO MURILLO. UN DOMINGO INTERNACIONAL EN EL RESTAURANT DE LOS COSTARRICENSES

EL CODIGO DEL TRABAJO, LA MAS..

(VIENE de la Página UNO) —— claramente se hayan agotado todas las posibilidades de entendimiento y se constate que la razón está de su parte. El mismo derecho se establece para los patrones, los cuales podrán clausurar sus talleres u obras cuando las exigencias de los obreros y empleados resultaren inaceptables y se hayan agotado todos los medios de entendimiento y cooperación.

CON AMPLIO CRITERIO SOCIAL SE HA ELABORADO ESTE CODIGO

El Código del Trabajo, del cual damos apenas una breve impresión, ya que no conocemos el proyecto en toda su amplitud, ha sido redactado y estudiado con altura de miras, buscando para el trabajador y para el empresario el mayor bien y tratando de que la intervención del estado en los problemas del trabajo sea beneficiosa y justiciera para los dos sectores. A la vez, se inspira dicho Código en el afán de adelantarse a las graves circunstancias que han de acentuarse cada día más, como consecuencia de la guerra y a las transformaciones que en el orden político y social han de operarse en la post guerra.

Exposición de productos mexicanos trae a C. Rica una misión de hombres de negocios de aquel país

Anúnciase que dicha misión comercial saldrá de México en los primeros días del mes entrante

ESTUDIARAN ESOS HOMBRES DE NEGOCIOS LAS POSIBILIDADES DE ENVIOS A MEXICO DE NUESTROS PRODUCTOS

Presentarán a la consideración del comercio del istmo las condiciones en que podrá realizarse un intercambio

En otros países de Centroamérica se ha divulgado la noticia de que una comisión de industriales mexicanos recorrerá Guatemala, El Salvador, Honduras, Nicaragua y Costa Rica, en el mes de junio próximo "con el objeto de presentar a la consideración del comercio del istmo las condiciones de cómo podría realizarse un intercambio comercial con México, de efectivos y prácticos resultados."

De un mayor acercamiento comercial entre Centroamérica y México se ha venido hablando mucho en los últimos meses, anotándose las ventajas recíprocas que se obtendrán. Las industrias mexicanas se han fortalecido enormemente y tienden aún a obtener mayor ensanche mediante los convenios celebrados con Estados Unidos.

Para el intercambio de productos centroamericanos y mexicanos se ha hecho hincapié en la conveniencia de que México intensifique su servicio marítimo a los puertos del istmo en el Pacífico. Y también se ha hablado de las ventajas de un comercio por tierra, en un futuro próximo, cuando los proyectos de mayor impulso a los trabajos de la Carretera Panamericana sean una realidad y la gran arteria haya unido a todos estos países hasta Panamá, según el proyecto del Presidente Roosevelt, y para la cual se destinó la suma de veinte millones de dólares como ayuda de las dos terceras partes a las repúblicas centroamericanas.

La próxima visita de los industriales mexicanos ha sido organizada cuidadosamente a fin de que ella obtenga los más halagüeños resultados. La misión comercial traerá a Centroamérica un muestrario completo de todos los productos que se fabrican en México y que sin duda alguna tendrán mucha demanda en nuestros países.

Al mismo tiempo, será esta visita una oportunidad para que hombres de negocios estudien las posibilidades de navíos al mercado mexicano, para establecer el intercambio.

La misión mexicana saldrá en los primeros días de junio.

Anúnciese en "La Tribuna"

ESTE AÑO TENDRA AMERICA SOLUCIONADO...

(VIENE de la Página UNO) —— **sostenimiento mutuo de ellas, ha sido recibido en los círculos mercantiles y navieros con el entusiasmo y alborozo que es de suponerse. La situación actual es de que en cada país está en careciendo la vida porque dentro del propio territorio se están acumulando los productos nacionales que son los que precisamente necesita el vecino y que trocaría con gusto de manera que cada uno tendría todo lo que necesita, si no a precios baratos para su vida, si a precios menos altos. Artículos para comer, para construir, para trabajar, máquinas, utensilios, grasas, ja bones, medicinas, fibras, etc. en los países productores sobran y faltan en los importadores por falta de barcos que transporten estas mercaderías. De manera q' un consorcio de las marinas mercantes de las naciones del continente podría empezar a operar con algo más de un millón de toneladas, lo que quiere decir que podrían enviarse cuantos barcos fueran necesarios a cada país para llevarle lo que ese país necesita y traer desde él lo que le sobra y otros necesitan. Para ultimar este gran plan solamente faltan las decisiones de Chile y la Argentina y las noticias que llegan auguran que felizmente será favorable la decisión de estas naciones. Un mínimo de ochenta barcos de los que están construyendo en la actualidad los arsenales norteamericanos para la marina mercante serán empleados para el servicio latinoamericano. Algunos de estos ochenta barcos no se pondrán en el servicio latinoamericano directamente, pero irán a las rutas para Europa o el Pacífico, las rutas de guerra, a reemplazar los barcos que han sido retirados de las vías americanas los cuales volverán a estos servicios. Las congestiones serán resueltas y el transporte de todas las materias, inclusive las estratégicas, quedará expedito con enorme ventaja para todos. Los pedidos del comercio, los intercambios de la industria y todo el transporte de los mares que bañan las costas del continente, volverá a darle a este nueva vida y una normalidad que se parecerá en mucho a la situación de los primeros meses de la guerra mundial, antes de la entrada de los Estados Unidos en ella como elemento beligerante.**

EMBARCADO EL 63.89 POR CIENTO DE LA EXPORTACION DE CAFE

El porcentaje de lo embarcado para los respectivos países compradores es en relación con el monto de lo exportado de la anterior cosecha

Hasta el 30 de abril el monto de lo embarcado asciende a 13.739.591 kilos.— En igual período de la cosecha 1940-41 tal monto resulta de 12.327.018 kilos

EN CONSECUENCIA SE HAN EMBARCADO MAS DE UN MILLON DE KILOS

Según los informes que ayer recogimos en el Departamento de Estadística del Instituto de Defensa del Café, hasta el 30 de abril se ha embarcado el 63.89 por ciento del total del monto de exportación de café de la cosecha 1941-1942 en relación con el total de lo que se exportó de la cosecha 1940-1941.

Esos datos indican que hasta el 30 de abril se han exportado y embarcado en total 13.739.591 kilos. Como el total de lo exportado de la cosecha 1940-1941 resultó de 21.504.002 kilos, resulta entonces que de la cosecha 1941-1942 se ha exportado el 63.89 por ciento.

También se nos dió el informe de que a abril de 1941 el monto total de lo exportado ascendió a 12.327.018 kilos. En consecuencia hay una diferencia a favor de la cosecha 1941-1942 de la cifra de más de un millón de kilos.

AVISOS ECONOMICOS

PRECIOSA FINCA DE CAFE, caña, bosques y potrero. Abundancia de árboles frutales; panorama pintoresco. Gran frente a calle pavimentada a diez minutos de San José. Agua de riego en toda la finca (3 ríos propios). Con treinta manzanas, varias casas, etc. Terreno casi plano urbanizable, clima delicioso; verdadera oportunidad. Precio $25.000. Informa personalmente Nicolás Montero, Teléfono 2778, oficina tras "La Soledad".

161

Anuncie en LA TRIBUNA

¿SI NO PRODUCIMOS GANADO NECESARIO PARA EL CONSUMO, COMO VAMOS A EXPORTARLO?

Me he dado cuenta de la carestía que se ha operado en los precios, lo que se debió al anuncio de que iba a exportarse a Panamá una gran cantidad de cabezas

Pero el poder ejecutivo, cuyo tacto y buena administración se han puesto de manifiesto una vez más, canceló completamente los permisos para tales exportaciones

Es de esperar que ahora los precios han de bajar hasta colocarse en el nivel en que estaban, con lo cual se beneficiarán todos los consumidores

Con pena vemos que el arroz está alcanzando otra vez precios elevados cuando podría estar más barato si el país produjera lo necesario para su abastecimiento

Esto se debió a una ley proteccionista en la cual tuve el placer de colaborar, dice don Gerardo Sáenz Gutiérrez, contador mayor de la República, en reportaje a LA TRIBUNA

Tuvimos ayer un breve cambio de impresiones con nuestro estimado amigo y colaborador don Gerardo Sáenz Gutiérrez, jefe de la contaduría mayor de la República y funcionario de larga experiencia, habiendo abordado el tema de la carestía de la carne, la exportación del ganado y el alto precio del arroz.

Sobre el particular, don Gerardo, con firmeza y decisión, nos hace algunas declaraciones, que reconstruimos enseguida, por el interés que encierran:

"Efectivamente, me he dado cuenta de la carestía que se ha operado en el ganado y por ende en los precios de la carne, lo que se debió al anuncio de que iba a exportarse a Panamá una gran cantidad de cabezas. A este respecto, yo diría, si no producimos el ganado necesario para nuestro propio consumo, cómo vamos a pretender exportarlo? Felizmente, el Poder Ejecutivo, cuyo tacto y buena administración se han puesto de manifiesto una vez más, canceló completamente los permisos para realizar tales exportaciones.

Es de esperar que ahora al tener se certeza de que no habrá exportación, los precios han de bajar hasta colocarse en el nivel en que estaban con lo cual se beneficiarán todos los consumidores, pues para el consumo nacional si hay existencia suficiente.

Con verdadera pena vemos que el arroz está alcanzando nuevamente precios elevados, cuando podría estar mucho más barato, si el país produjera lo necesario para su abastecimiento. Es lástima que no sea así, pues hasta hace poco tiempo si se producía la cantidad suficiente para no depender de la importación.

Esto se debió a una ley proteccionista en la cual tuve el placer de colaborar para que se realizara lo que hice de muy buen grado, pues siempre he sido un convencido de que es necesario y urgente prestar el más amplio apoyo a la agricultura y a todas las industrias que del cultivo de la tierra se derivan. Esa ley proteccionista, sin embargo, fracasó por diversas razones que no es del caso comentar y desde entonces estamos confrontando la escasez de arroz y la necesidad de importar para completar el consumo del país lo que en los actuales momentos es muy lamentable por las dificultades existentes para importar cualquier artículo".

Creemos haber interpretado bien el pensamiento del señor Sáenz Gutiérrez, a quien agradecemos sus manifestaciones.

PESCADO EN GRANDES CANTIDADES...

(VIENE de la página UNO) —— bueno como es el pescado, no importándole al gobierno realizar algún sacrificio, tanto en el acondicionamiento de carros del ferrocarril como en los fletes del mismo.

Sinceramente es de aplaudir esta iniciativa de bien público, ya que si tan cerca de la capital hay pescado en abundancia y de magnífica calidad, lógico es que el gobierno haga lo posible porque realmente los consumidores tengan la posibilidad de adquirir ese alimento a precios bajos y al alcance de sus recursos.

CON 20 COLONES puede Ud. obtener 100 mil, del premio mayor; 20 mil del segundo o 5 mil del tercero.

EL DR. JOAQUIN...

(VIENE de la Página UNO) —— minente abogado de El Salvador, y muchos otros importantes rotarios. Hoy por la vía aérea llegan varios de ellos, los que serán recibidos por los rotarios de nuestro club.

LA TRIBUNA al dar cuenta de su llegada les presenta un cordial saludo de bienvenida y hace votos porque les sea muy grata su estada en Costa Rica.

Este documento es propiedad de la Biblioteca Nacional "Miguel Obregón Lizano" del Sistema Nacional de Bibliotecas del Ministerio de Cultura y Juventud, Costa Rica.

BAJO LA SOMBRA de las MUCHACHAS EN FLOR

Al caer de una tarde de Mayo, Isabelita Crespi reúne a su alrededor la alegría de diez amigas

SI LOS HOMBRES ANDAMOS ENTRETENIDOS Y PREOCUPADOS POR LA POLITICA Y LOS NEGOCIOS, LAS MUJERES TIENEN DERECHO A UN GRATO ESPARCIMIENTO ESPIRITUAL. :::: MIENTRAS EL BOCK DE CERVEZA RUBIA Y RICA ESPERA, SE HABLO DE MODAS, DE VESTIDOS, DE PELICULAS Y DE "ELLOS". :::: FUE "EL SESTEO" EL SEVERO MARCO ELEGANTE DE ESTA TENIDA ESPIRITUAL Y GRATISIMA. :::: (LAS INDISCRECIONES DE UN REDACTOR EN ——————: PLAN DE CONTAR TODO LO QUE VE) ——————

Mayo gentil y florido se le dice al aromoso y fragante mes que estamos atravesando velozmente, entre noticias de guerra, de política y de coaliciones partidaristas. La gentileza y el lirismo de mayo no se sienten en la ciudad, entre el olor a gasolina de los buses y el ajetreo de los graves varones de negocios. Mayo se siente y se vive plenamente en el campo, cuando la tierra, roto por el arado para recibir la simiente, huele a pasto fresco, y las flores invaden en una "blitzkrieg" de colores y perfumes las llanadas de los potreros y las filas de las cercas. Mayo se siente bajo un cipresal, en el cual los jilgueros y los yigüirros, de madrugada, cantan pidiendo las primeras lluvias al Cielo. Allí si es Mayo, que es sinónimo de vida, de lirismo y de pujanza vital. Si llamamos a un trascendente caballero de la política para preguntarles qué es Mayo para él, nos dirá que mayo es el mes en que sube al poder el presidente de los costarricenses. Pero está visto que la vida no se reduce a subir a la presidencia a un costarricense. Dichosamente, todo en la ciudad no es política ni son noticias de la guerra. La mujer, que tiene una fina sensibilidad para captar lo grato del correr de los días, y sobre la cual ejerce un poderoso influjo el reventar de las flores, las tardes tornasoladas y el silbo de los pájaros, sabe perfectamente que mayo tiene esplendideces gratas que no es posible desaprovechar.

Y no las desaprovecha. Creemos que de legislar las mujeres, pondrían en vigencia una sencilla y decente limitación a las libertades individuales de la Constitución, que podría resumirse en este artículo:

"Artículo Unico: Es terminantemente prohibido, bajo pena de muerte, hablar de política o de guerra o de cosas trascendentales durante los 31 días del mes de mayo". (Con lo que le harían un beneficio inestimable a Costa Rica y a los ciudadanos ecuánimes).

Este deseo se quiso concretar en una realidad el sábado en esta capital. Isabelita Crespi—adorable, guapísima y espiritual — reunió a diez de sus amigas y las invitó a una tenida de risas y de cosas gratas en "El Sesteo". Fué al caer de la tarde, entre ocres desleídos y oros mortecinos, cuando Daisy Carranza, Sarita de Johanning, Violeta Soto, Deana Wagner, Dora Oduber, Sonia Facio, Teresita Grau, Hilda Soto, María Elena Meza y Carmen García, en torno a una mesa de "El Sesteo" dejaron pasar los minutos del véspero romántico, mientras la cerveza en un aristocrático bock, rubia y rica, esperaba el sorbo lento y rojo. Las reunió con su alegría juvenil, cristalina y fresca, Isabelita. Ya que los hombres tenemos hondas preocupaciones y cometemos la idiotez de no sentir en su plenitud el mes de mayo florido y galante, aquel manojo de damitas quería discutir de modas, de películas, de flores y perfumes, dentro del severo marco elegante de "El Sesteo", rendez-vous obligado para todo esparcimiento aristocrático de Costa Rica.

Distinguida, afable y encantadora, Isabelita Crespi brinda por la suerte de sus amigas. Fuera de "El Sesteo", la tarde cae lentamente en el desmayo vesperal.

También hablaron ellas de ellos. El tema de "ellos" no podía faltar en aquella mesa.

En los detalles todos de aquel encuentro gratísimo, se rebelaron la distinción, la elegancia y la espiritualidad que son dones sobresalientes de la mujer. Se sirvió una deliciosa cerveza. Fué el motivo central, el "leivmotiv" de aquella reunión donde campearon la alegría y la felicidad. En aquella misma hora en que Isabelita Crespi festejaba a diez amigas suyas en "El Sesteo", en Argentina, en Cuba, en Nueva York y en Boston, otros grupos de muchachas como aquéllas —posiblemente menos bonitas— estaban también logrando la entrada de la primavera alrededor de espumosos vasos de rica cerveza.

El redactor, que se encontraba en la hora del té de "El Sesteo" pudo admirar desde su rincón, bajo el farol repujado del patio español, los ojos bellos de Carmencita García, gentil como el mismo mayo florido. La dulce prestancia de reina de María Elena Meza fué un exorno de la tarde moribunda. Hilda Soto, con lejanas reminiscencias de un blanco país del norte, encendía de alegría la mesa con sus suaves risas pletóricas de felicidad. Teresita Grau, distinguida y delicada ;Sonia Facio, que en el negror de sus inmensos ojos, refleja toda la maravilla del mundo. Dorita Oduber, dulce y riente, como una madrugada veranera, Deana Wagner, con esa sencillez que poseen únicamente las mujeres elegantes, fué nota de ternura en la mesa; Violeta Soto, fina y primorosa; Daisy Carranza completaba con su nunca bien alabada belleza el manojo de damitas. Isabelita Crespi, con la exquisitez de sus maneras y de su carácter adorable, fué la atenta anfitriona que se desvivió para que a sus invitadas no les faltase nada. El servicio de "El Sesteo" estuvo, como siempre, impecable.

Con las once distinguidas señoritas de nuestro mundo social, se dieron cita también la alegría, la felicidad y el dulce esparcimiento, lejos de todo lo que fuera corriente y anodino; e Isabelita triunfó rotundamente en su fiesta íntima y cordial.

Aquel brindis siempre se recordará con nostalgia.

Al pie de la aristocrática escalera de cocobola de "El Sesteo", en un rinconcito íntimo del patio español, "Daisy Carranza, Sarita de Johanning, Violeta Soto, Deana Wagner, Dora Oduber, Sonia Facio, Teresita Grau, Hilda Soto, María Elena Meza y Carmen García, rodeando con su alegría juvenil y encantadora, a Isabel Crespi. En sus manos, vasos de exquisita cerveza

Con su dulce prestancia de Virgen-Reina, María Elena Meza; con su mirada ensoñadora, grácil y delicada siempre, Carmencita García; con su señorío espléndido, Isabelita Crespi, captadas por la cámara de LA TRIBUNA, en un momento de la tenida espiritual ofrecida por la señorita Crespi a un grupo de sus amigas, el sábado anterior en el rinconcito más corrongo de Costa Rica: en "El Sesteo".

Este documento es propiedad de la Biblioteca Nacional "Miguel Obregón Lizano" del Sistema Nacional de Bibliotecas del Ministerio de Cultura y Juventud, Costa Rica.

Homer Lea, el norteamericano que fue un Gral. chino

Jorobado y feo, fué un soñador que quiso la libertad de China, a la que se entregó en cuerpo y alma

LEA PUDO ENTRAR POR LAS CALLES DE NANKING AL MANDO DE UN EJERCITO REPUBLICANO. — SU LIBRO "EL VALOR DE LA IGNORANCIA" FUE LA BIBLIA EN LA QUE ABREBARON LOS MILITARES ALEMANES Y JAPONESES

Lucía Fonseca comenta la personalidad del Lord Byron de la China

CARTA DE HOMER LAE en la que mostraba la ruta probable que seguirían los japoneses en caso de invasión de la isla de Luzón, Filipinas. Es notable la similitud del plan estudiado por Homer Lae en 1909 y el seguido por los soldados de Hirohito en 1942.

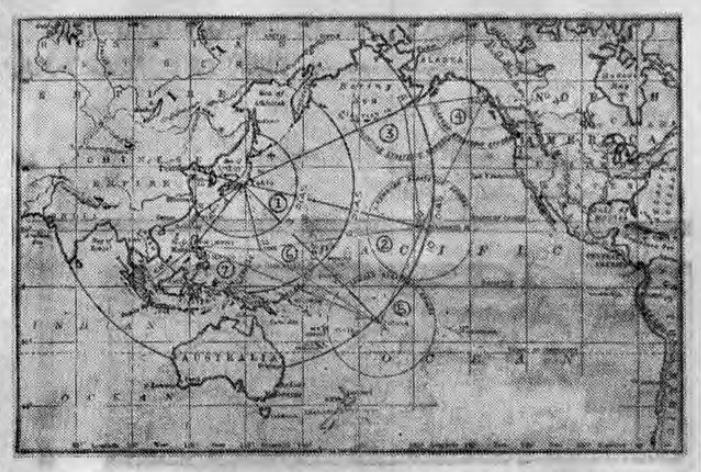

En esta carta o mapa, Homer Lea mostraba las posiciones estratégicas de Japón en el Pacífico. Los círculos, con un radio de dos a tres días de viaje por mar a razón de 17 nudos por hora, denotan la esfera de supremacía naval, no fija, sino en proceso de constante expansión, en función del incremento de la velocidad naval. Según Homer Lea, el valor de las bases navales y militares en un océano como el Pacífico, depende de tres condiciones: (1) el número de triángulos estratégicos que ellas forman; (2) el número de veces que un vértice, descansando en la principal base naval de la nación, resulte común al conjunto de triángulos; y (3) la ausencia de bases navales extranjeras dentro de esos triángulos, o la distancia entre ellas.

Estamos en una época en que hay tantos profetas como flores en el campo. Aunque algunos no son más que inútiles margaritas, otros, como Homer Lea, podrían compararse a las hierbas medicinales, que a pesar de no tener apariencia y ser a veces de aspecto feo, resultan tan vitales para el hombre como los alimentos o el agua.

Homer Lea fué un soñador. Un joven jorobado, estudiante de enseñanza secundaria, se divertía en organizar maniobras militares con sus compañeros de clase, dándoles órdenes y demostrando una admirable vocación por la carrera de las armas.

Fué su misma deformidad que hizo de él un soñador. Esto sólo hubiera transformado a cualquier hombre en un monstruo. Con Lea sucedió lo contrario. Soldado por naturaleza, se hubiera convertido en un general con grandes conocimientos militares, si seguimos las mismas y viejas reglas que dicen que la humanidad transforma por medio del genio. Homer Lea, privado de todo lo que realmente amaba, esto es, una carrera militar, una vida de soldado, se dedicó a ser algo así como un Lord Byron de China, como se calificaba él mismo.

Fué en la Universidad de Leland Stanford, en Estados Unidos, que reanudó su amistad con los chinos. Admiraba a un criado chino que prestaba servicios con su familia y con él permanecía horas de horas, sentado a sus pies, escuchándole los relatos sobre las peleas y heroicidades de los ladrones y soldados-poetas chinos. De ese modo fué que se familiarizó con el idioma y carácter de los chinos, hombres de un país de poetas y artistas, pero también de fieros soldados y largas y sangrientas guerras.

Posteriormente mientras estudiaba en la Universidad de Stanford, Homer Lea vió un contingente de compañeros de clase que marchaban para participar en la Guerra Hispano-Americana, cosa que fué un golpe terrible para su espíritu, tan inclinado a lo militar. ¡Ver cómo aquellos muchachones hacían exactamente lo que él había soñado tantas veces y sin la menor esperanza de poder hacerlo él!

Fué en aquellos días que el joven Homer, aunque popular "como siempre lo son los lisiados", di ce Clara Boothe, fué visto más a menudo en compañía de jóvenes chinos que de compatriotas suyos. Estoy en desacuerdo con la afirmación de Clare Boothe. Por regla general, las personas que son lisiadas tienen muchos complejos y su carácter varía y se hace más agrio respecto a aquellas que no lo son. Esta es la razón por la que no son populares. Y no pretendemos acusar con ello a nadie, es el total sistema mental que está equivocado de tal modo que no puede ajustarse al medio ambiente. Pero en este caso no era así.

Cuando Homer Lea salía con sus amigos chinos no lo hacía como un turista que quiere ver el Barrio Chino, sino como un chino entre los de su propia raza. Los conocimientos que tenía le sirvieron para tener éxito en la empresa. Se convirtió pronto en miembro de una de las modernas sociedades secretas chinas. Esta propugnaba la abolición del trono manchú y el establecimiento de una república. Al no poder pelear en cualquier otra guerra y, según creo, por otra razón mucho más noble, es decir, porque realmente creía en la libertad de China, Homer Lea partió para este último país.

Antes de embarcar pronunció largos discursos en la Universidad, declarando su intención "de derrocar a los Manchúes". A su padre, que trató de convencerlo para que no se fuera, le dijo que iba en calidad de "observador militar especial", pagado por la Sociedad Reformista China.

Hizo el viaje surcando los océanos por los que hoy se lucha encarnizadamente. Hizo mapas de todo aquello que pensó era de importancia militar. Quizás fueron esas notas las que sirvieron de base al libro que hoy tanto nos sorprende al leerlo. Al llegar a la China se dirigió directamente a Pekín, teniendo el atrevimiento de visitar al Primer Ministro de la Emperatriz y conspirar con él contra ella, en su propio palacio. Desgraciadamente, tan pronto como abandonó el palacio para unirse al mando del ejército revolucionario que se suponía tendría bajo su mando, la Emperatriz descubrió el complot y ordenó la ejecución de muchos de los rebeldes.

Fué entonces que estalló la llamada Rebelión de los Boxers. Muy pocos blancos escaparon a la matanza. Las tropas norteamericanas tuvieron a su lado un extraño ejército chino, bajo el mando de un joven de apariencia también rara. Su cara era una mezcla de norteamericano y oriental, de espaldas deformes... era el General Homer Lea, el jefe "chino".

Perdida su causa, regresó a Estados Unidos y allí conoció a Sun-Yat-Sen, el gran demócrata de China, quien le hizo su consejero militar. Luego fué a dar al Japón, donde estudió su imperialismo y genio militar. De regreso a California organizó un "ejército" de estudiantes chinos. De sus estudios de la nación del Pacífico surgió ese libro: "El Valor de la Ignorancia". ¡Ha sido libro de texto para alemanes y japoneses, no así para los norteamericanos, desgraciadamente!

El romance llegó tarde en la vida de Lea. Una joven divorciada fué su esposa, su enfermera y su secretaria, pues su vista le fallaba. Finalmente, su sueño se hizo realidad... Los Manchúes perdieron el trono y Lea condujo los ejércitos republicanos victoriosos por las calles de Nanking.

Murió joven, ansiando nuevas batallas y causas que defender. En mi opinión está peleando todavía nuestra propia guerra, porque su libro es una arma poderosa, si está en buenas manos.

DON MARIO BENGOECHEA

Para el coeficiente biológico concurren factores en espontáneo proceso de selección. El mundo animal entraña la más espantosa tragedia, ya que impone la muerte de unos para subsistir los otros. El hombre, si bien traspuso el plano antropófago, aun despedaza a su semejante, lo reduce a la impotencia, lo degrada y nulifica. La abyección ahoga los más elevados sentimientos del rey de la creación. Los gritos que arrastra la humanidad sometida a influjo de sus necesidades, son mayor oprobio para el hombre de hogaño que el sacrificio bárbaro de la pira a que condujo el fanatismo de nuestros antepasados.

Pero, se dan cuenta los nombres de esta degradación a que la vida, las convenciones sociales y económicas, la política y los regímenes de gobierno, los condenan? Son capaces de emanciparse con el gesto airado del iconoclasta inadaptable al medio y constituirse en líderes o sacrificados de un ideal de redención?

De esos pocos hombres en pugna con la desigualdad social, ejemplos dignificantes de generosidad, decidores y valientes, en cenidos del coraje que abroquela, fue Mario Bengoechea.

Todas sus facciones, todo su noble continente, irradiaron energía y decisión. Las reacciones de su carácter selaron el éxito de su vida, plena de dinamismo sin precedentes. Su inteligencia ahondó la realidad y su juicio acelerado creaba la imagen exacta del suceso. Era un clarividente y por ello sus juicios y determinaciones, bruscos y tajantes, rubricados por el gesto autoritario de su boca que no admitía réplicas, definieron a Mario y llenaron de hermoso contenido la virtud máxima de todo hombre que se precia de su independencia económica, intelectual y moral.

La mística de su vida fue reverenciar la verdad y abominar de la mentira, cualesquiera que fuera su categoría, aunque ésta se llamara mentira piadosa o mentira necesaria. Ni aún en obsequio del amor, la pasión predominante elevada al rango de corifeo de todas las reacciones emotivas, supo mentir. Siempre fue rudamente veraz.

Una mañana lo acompañé en viaje a Palmares. Guiaba su cuña con la firmeza del "driver". El propicio ambiente y la franca cordialidad de este amigo, sustentaron mi reclamo. Fue con motivo de un proyecto de radiodifusión del Banco Nacional del cual era uno de sus directores.

—Nada haré por usted porque nada conseguiré, fue su desconcertante respuesta. Se interpone un empleado del Banco, a quien por razón de tiempo y derecho, se dará la preferencia si el proyecto se realiza.

Quien conozca el palanganeo tico no podrá compaginar esta respuesta con nuestra idiosincrasia. Pero Mario era así, rudamente veraz, divorciado del medio ambiente.

Al entrar, ya de regreso, en la calzada de la Uruca, se interpuso un oficial de tránsito.

Requerido para exhibir su licencia, el funcionario quiso dejársela.

—Eso no, le protestó con energía don Mario. Consigne el parte y cumpla con su deber, la licencia es mía y por su arbitrio no me privaré de ella.

Reparen en la escena e infieran al protagonista. Nada de frases contemporizadoras que propiciaran el entendimiento a que somos tan dados los ticos para eludir responsabilidades, sino el deslinde de campos que colocan a cada cual en su lugar, sin sombras de soborno ni cohecho.

Don Mario Bengoechea fue un predestinado. Si la Parca no se interpone en su camino debió escajar las posiciones más honrosas que la república discierne a sus mejores hijos. Tuvo mucho de don Quijote, con atinación admirable y bizarra. Su propia empresa La Tabacalera Costarricense, que lo retrata de cuerpo entero era una heroica quijotada. Enfrentarse al más poderoso trust establecido en el país no sólo fue calificado como locura en el propósito sino que también por las armas empleadas: superación a base de calidad. Y sorpréndanse los escépticos de este país, los hombres macizaperos, los financistas de fondos congelados e hipotecas a corto plazo con garantías jeoninas. Mario Bengoechea impuso su producto a base de calidad secundado por una propaganda inteligente y profusa.

Cuando colabore en este renglón, los textos que pergeñaba sufrían enmiendas.

—Esto mismo quiero decir, pero en términos más sencillos, más asequibles al pueblo, me decía.

En todo fue distinguido. Para el perifoneo de sus anuncios eligió la estación más sintonizada con el excelente locutor González y la exclusiva fue pagada sin regateos.

Ese fue don Mario Bengoechea, un gallardo luchador, un quijote incorregible, un paladín de superación, que no obstante actuar en el ambiente más hostil para hombres de su valía, allanó todos los obstáculos y se consagró brillantemente entre los hombres de méritos que dan prestigio a nuestra patria. Por ello su muerte, constituye un duelo nacional.

RAFAEL MERINO.

PROHIBIDA LA EXPOR..

(VIENE de la Página UNO ——

Ejecutivo contra la especulación de comerciantes poco escrupulosos.

Repetimos que será considerado contrabando cualquier exportación de ganado o gallinas que se intente hacer, después de esta disposición expresa que ha emitido el gobierno.

HOY **HOY**

Grandioso Programa de Variedades de 1 a 3 p. m.

en **Radio América Latina**

MARIA CECILIA DORADO
La exquisita cantante de la voz de oro, en su debut de Radio América Latina.

MARIA DEL CARMEN CASTRO

En sus nuevas y bellísimas interpretaciones de la canción argentina.

MARGARITA CALVO QUESADA
Ofrecerá lo mejor de su repertorio en canciones de ritmo cubano

LOS HERMANOS MUÑOZ CRUZ

Con sus guitarras en nuevas rancheras.

LOS HERMANITOS ARIAS ZAMORA
Los trovadores infantiles de la radio. En un variado y lucido programa.

JUAN RAFAEL MORA
El conocido barítono nacional

OSCAR MURILLO
El destacado pianista costarricense tiene a su cargo los fondos musicales de este desfile de ESTRELLAS de la RADIO.

ESTOS PROGRAMAS SON CORTESIA DE:

TIENDA DE MODAS DE LEILA DE GUARDIA. La tienda que ofrece las últimas novedades norteamericanas. Ultimas creaciones para damas elegantes.

EL PALENQUE—El mejor Restaurant de Cartago. Cantina surtida de licores extranjeros y del país. Lo mismo que los más deliciosos platos a la carta. Visite EL PALENQUE.

TIENDA PERERA—La especializada en medias finas para señora. Telas de fantasía. Sedas y todo lo que se refiere para el buen gusto de la dama elegante.

Líneas de arte perfectas y una confección admirable en todos sus detalles. Son las características que distinguen los trajes que hace la Sastrería LA ULTIMA MODA de Harold Nicholas B. Frente al Palacio de Justicia.

OBSEQUIOS PARA EL PUBLICO RADIOYENTE

Del grandioso BARATILLO DE CALZADO de la NACIONAL, paseo de los Estudiantes, un lindo par de zapatillas de gamuza para señora.

INDUSTRIAS QUIMICAS. Una ondulina MARICEL.

FARMACIA LOPEZ. Un talco Williams.

Fotografía AUBERT. Una linda fotografía de ₡ 10.00.

Tienda MICHEL. Un lápiz labial MICHEL.

¿Qué es la vejez prematura?

EL RESULTADO de ABUSOS sin COMPENSACION

Si agotamos la energía del cuerpo humano y no producimos la nueva energía necesaria, el resultado será una pérdida gradual de vigor y las debilidades propias de la vejez, como falta de vigor sexual, neurastenia, cansancio mental y fatiga al menor esfuerzo, se harán sentir mucho antes de tiempo.

Los estímulos artificiales que producen muchas drogas son un lento suicidio, ya que robamos al organismo los medios que tiene para reponer sus pérdidas.

Cuando alimentamos los órganos y tejidos del cuerpo con un producto glandular bien preparado como el

SEXOCRIN

entonces producimos el necesario material vigorizante y ayudamos con el **SEXOCRIN** a que la sangre adquiera los elementos necesarios para que los glóbulos rojos defiendan y vigoricen el organismo.

El **SEXOCRIN** se encuentra en las principales Farmacias y con seguridad en la Botica Oriental de San José.

EL PROYECTO PARA DEROGAR EL MONOPOLIO DE LA SAL SERA PRESENTADO AL CONGRESO LA PROXIMA SEMANA

La diputación guanacasteca suscribirá esa importante iniciativa.— Se espera el regreso de la comisión del congreso que estudia las dificultades en Puntarenas y Guanacaste

SEGUN SE INFORMA, LAS DIFICULTADES SON CADA VEZ MAS SERIAS PARA PRODUCTORES Y CONSUMIDORES

Se ha venido hablando en los últimos días acerca de la derogatoria del monopolio de la sal, por el cúmulo de serias dificultades q' han surgido y que han elevado el precio de la sal — especialmente en la provincia de Guanacaste — en forma que se considera prohibitiva.

Con objeto de obtener informes concretos, el congreso envió a visitar 33 lugares productores de sal, de Puntarenas y Guanacaste, a dos delegados los señores Marco Aurelio Zumbado y Fabio Solórzano.

Se está en espera del regreso de esos comisionados, a fin de realizar el estudio correspondiente.

Supimos ayer que la diputación guanacasteca someterá al congreso, la próxima semana, un proyecto para derogar el monopolio de la sal; las dificultades existentes, en vez de desaparecer, se han agravado.

Hay localidades de la provincia de Guanacaste donde la sal se cotiza hasta cuarenta céntimos la libra; y el perjuicio es igual para pequeños productores y para consumidores.

La diputación guanacasteca dará a conocer, en forma amplia, las razones que la animan para someter esa iniciativa a conocimiento de la cámara.

NO HE COMETIDO NINGUNA ESTAFA

UN COBARDE ENEMIGO MIO HIZO PUBLICAR EN "LA NUEVA PRENSA" DE MANAGUA LA INFAMIA DE QUE YO HABIA ESTAFADO A LOS EXCURSIONISTAS COSTARRICENSES EN MAN AGUA

De parte del señor Ministro de Fomento de Nicaragua y de parte de las autoridades costarricenses, he recibido el mejor tratamiento lo que mucho me enaltece

NINGUN EXCURSIONISTA SE HA QUEJADO, DICE DON JOSE JESUS MOJICA MORALES EN CARTA A "LA TRIBUNA"

Liberia, Gte., abril 21 de 1942.

Señor Director de LA TRIMUNA.
General don José María Pinaud,
San José.

Muy distinguido señor:

En una de las ediciones anteriores del periódico La Razón, se publicó, con carácter de sensacional, una noticia relativa a una supuesta estafa que se me achacaba en perjuicio de los excursionistas que por mi iniciativa se trasladaron de Costa Rica a Nicaragua a pasar la Semana Santa. Según entiendo, tal noticia fue tomada del periódico La Nueva Prensa, de Managua, de fecha 8 de abril corriente. Como tal información era y es la muestra más acabada del charlatanismo y de la maldad de algún malquerriente mío, cuya cobardía llegó hasta el colmo de no insultarme cara a cara, valiéndose del fácil medio denigratorio de la publicidad, me apresuré a desmentir de la manera más categórica esa infamia por medio de una publicación en "La Noticia" de Managua, no sin antes haber sentido la honda satisfacción de que el señor Ministro de Fomento de Nicaragua, doctor Flores Vega, Presidente de la Junta Nacional de Turismo de aquel país, el día 9 de los corrientes hizo declaraciones en el periódico Novedades, en el sentido de poner muy en alto mi comportamiento para con todos los estimables turistas que yo llevaba, con quienes me gasté la misma honorabilidad, la misma decencia y la misma cultura con que estoy acostumbrado a proceder en todos los actos de mi vida.

El periódico "La Razón", de Costa Rica, se hizo eco de aquella información falsa, verdadera calumnia salida de la venenosa imaginación de un desalmado, y es claro que entre quienes no están al tanto de la realidad de las cosas se ha tenido que formar injustamente para mí un ambiente de repulsión, que no solamente perjudica mis intereses sino que deja también en entredicho vergonzoso el buen nombre que ha sido la herencia mejor estimada de mis progenitores. Y por eso acudo a usted con estas explicaciones, agregándole a la vez que los mejores testimonios de que nada de turbio, ni de desleal, ni de desajustado a las normas de la más estricta honorabilidad, hubo en ningún momento de la excursión para con nadie, son los de los mismos señores excursionistas, quienes en su totalidad regresaron conmigo sumamente satisfechos del viaje, y comentando el buen trato y el magnífico cumplimiento que les di, sin que tuviera que lamentar la menos contrariedad, ni mucho menos la comisión por parte mía de la supuesta estafa de que aquí dio cuenta La Razón.

He de advertir que la mejor muestra de que nada incorrecto hubo en ese viaje, y de que es perfectamente insidioso eso de que en Nicaragua hubiese girado orden de captura contra mí, es el hecho de que con fecha 11 de abril corriente, el señor Cónsul de Costa Rica en San Juan del Sur, don Carlos Holmann, visó mi pasaporte de regreso, junto con el de todos los excursionistas, sin la menor dificultad y sin el menor tropiezo. Y que el señor Agente de la lancha que contraté para el viaje, y todo el público puntarenense que presenció la llegada de la excursión el 13 de los corrientes, son también testigos valiosísimos de que todos los excursionistas regresaron sin el menor motivo de queja, y, antes bien, encantados de ese viaje sin contratiempos.

Tomando en cuenta solo los mayores de edad, los excursionistas son los siguientes: Napoleón Coronado, María Urbina Guadamuz, Carmen Gutiérrez, Nicolás Valdemar, Florencio Mendoza, Eliseo Guevara, Juliana Lacayo, Daisy Lacayo, Rosa Emilia Morales, Matilde Peña, Rosa María Méndez, Manrique Zepeda, Julián Aguilar Ciezar, Raúl Hernández Corea, José María Jiménez, Lidia Velis Alcócer, Olga Ibarra, Etelvina de Ortega, Víctor Manuel Ortega, Remigio Santana, Hilda Lanuza, Mariano Mena, Inocente Espinosa, Berta Cruz Triana, Rosibel Subsim, Bertha de Figueroa, Margarita Gómez, Miguel A. Arana, María Guracamuz, Antonia Viscaíno viuda de Mora, Margarita Guadamuz, Humberto Gutiérrez, Dolores Cuadra, Orlanda Cuadra, Justina Obando Centeno, Juan Pablo Zapata, Eugenia de Gómez, José César Luna, Alberto Cerdas, Concepción Franco, Marina Alvarado Ruiz, Carlos Mojica Morales, Julio Carracas, Alberto Madariaga, Salvador Sandino, Pedro José Molina, Ildefonso Torres, Rosa Alvarez viuda de Enríquez, Irma de Salvatierra, Julio Gutiérrez, Julio Pérez, Nicolás Gadea, Nelly Cerdas, Soledad Alvarez, Justina Obando, Rosalina Bello, Manuel Marenco Fletes, Salvador Guadamúz, Carmelo Loaicaga, Angela Chamorro, Concepción Vásquez, Agustín Tenorio Leal, Arturo Morales Mora, señora e hijos, Josefa Gutiérrez, Cándida Mena, Manuela Tabosda, Petronila Leal, Graciela de Cerdas, Rodolfo Argüello y señora, Rosalía Obando, Hernán Arias Zamora, Jorge Luis Arias Zamora, Jesús Salazar, Ernestina de Rodríguez, Carolina Vargas, María Cecilia Vargas, Margarita Saborío y María Julia Bolaños.

Encareciéndole mucho la publicación de esta carta, con la cual creo dejar bien explicada mi conducta como organizador de la excursión a Nicaragua, que no es precisamente la de un vulgar estafador como un audaz enemigo mío lo quiso hacer aparecer, reiterole las muestras de mi consideración muy distinguida, y me es grato suscribirme del señor director, muy obsecuente servidor,

J. JESUS MOJICA MORALES.

TIENE INTERES en comprar una propiedad o negocio? En los AVISOS DE OCASION pueda que halle lo que busca. (Página 8).

CASAS?

Casa por el Bíblico, 8 departamentos . . . . ₡ 11.000
Casa por el Paso de la Vaca, 5 departamentos 9.000
Casa por Plaza González Víquez, moderna y nueva 11.000
Casa, con Panadería y todos los implementos necesarios 35.000
Casas desde ₡ 1.500 hasta ₡ 65.000. Vendemos y damos facilidad.

CARLOS MORA POVEDA
Teléfono 3870

(Para dinero rápidamente)

Al frente de trescientos cincuenta jinetes llegó a Miramar el licenciado don Teodoro Picado

UN ENTUSIASTA RECIBIMIENTO LE FUE TRIBUTADO POR LA POBLACION AL CANDIDATO DEL PARTIDO REPUBLICANO NACIONAL

Nuestro activo corresponsal en Miramar nos envió anoche el telegrama que a continuación reproducimos y en el cual se consigna la entrada de la manifestación picadista a dicha población, con el candidato del Partido Republicano Nacional licenciado don Teodoro Picado al frente de la misma:

Miramar 9 de mayo, 1942. A LA TRIBUNA. Al frente de trescientos cincuenta jinetes llegó a ésta el licenciado don Teodoro Picado, presidente del congreso y candidato del Partido Republicano Nacional.

Se le tributó un cordialísimo recibimiento y numerosos partidarios y admiradores suyos acudieron a testimoniarle su simpatía y a presentarle un saludo de bienvenida.

Corresponsal

NINGUN ACORAZADO NI PORTAVIONES DE...

(VIENE de la Página UNO ——

dos. La flota de las naciones unidas está siendo reforzada y lo será en cualquier momento y sus aviones tienen la ventaja de operar no solamente desde los portaviones sino desde sus bases de tierra reteniendo así en todo momento el dominio del espacio. Los aviones del enemigo se ven obligados a operar solamente desde portaviones, pues sus bases terrestres se encuentran a largas distancias. Este comunicado tiende a clarar la confusión creada por los despachos de la radio de Tokio y otras emisoras controladas por los japoneses, como las de Saigón y de Shanghai, que han estado propalando en las últimas veinticuatro horas noticias fantásticas sin base en ninguna verdad.

COSTA RICA COUNTRY CLUB

INTERESANTES ENCUENTROS DE TENNIS ENTRE LOS MEJORES JUGADORES DEL PAIS

—— HOY A LAS 9 DE LA MAÑANA ——

POZUELO y URIBE h. contra ORTUÑO y ECHANDI
CORDERO y VAÑES contra BREALEY y SAENZ

Se invita a los socios de todos los clubs sociales, especialmente a los del San José Golf Club a estos eventos deportivos.

Este documento es propiedad de la Biblioteca Nacional "Miguel Obregón Lizano" del Sistema Nacional de Bibliotecas del Ministerio de Cultura y Juventud, Costa Rica.

Doy mi más profundo agradecimiento a los Señores Doctores: Carlos Luis Valverde, Jorge Vega, Raúl Coto, Jorge de Mezerville, Ricardo Jiménez N. Jorge Lara, Gonzalo Vargas A. Enrique Aguilar A., Manuel Alvarez I., Julio C. Ovares, Eduardo Calzada.

Así también a mis acompañantes de la Sala de Operaciones Sor Mercedes, Marina Serrano, Mery Scott, Baby Marín, Carmen Santos, Mercedes de Barrionuevo, Emma Dávila, Angela Díaz, Trina Marín, María del P. Cárdenas, Teresa Chin.

Lo mismo al Señor Presbítero y Canónigo don Mariano Zúñiga, y Sr. Barboza.

A las Enfermeras de la Pensión, Señoritas Marta Steinvorth, Judith Ferreto, Haydee Bonilla, y Elena Derlas. Como también a todo el personal del Hospital.

JULIA VARGAS VILLALOBOS

San José, 10 de Mayo de 1942.

MUNDO SOCIAL

CUMPLEAÑOS:

Señorita IRIS AMERLING

Un año más, como una nueva rosa que se abre en la frente de esta bella niña, viene a saludar a Iris Amerling en el día de hoy; viene a contarle un romance feliz, el de la juventud y el de la belleza, el de los sueños rosados y el de las sonrisas encantadas. Para ella, en este día nuestro saludo y nuestra felicitación, deseándole toda clase de dichas. Que a las gracias de belleza y hermosura con que el cielo la dotó se unan, hechos realidad, todos los votos de quienes la quieren. Hija del recordado caballero don Paco Amerling y su señora doña Juanita de Amerling en su hogar celebrará es nuevo día aniversario de su vida que le deseamos alegre como su cara iluminada por la sonrisa.

OPERACION QUIRURGICA

En la mañana de ayer le fue practicada una delicada operación quirúrgica al muy distinguido y apreciable amigo, don Carlos Díaz, por los hábiles cirujanos Vega, Rodríguez y Trejos Flores.

El resultado de la operación ha sido muy satisfactorio, de lo cual sinceramente nos alegramos.

Ojalá pronto tengamos la dicha de verlo completamente restablecido.

ASEGURESE EN LA SOCIEDAD COSTARRICENSE DE SEGUROS DE VIDA

SERIA OPERACION

En la madrugada de ayer fué trasladada al Hospital San Juan de Dios donde inmediatamente se le practicó una seria operación de alta cirugía, la bella señora doña Carmen Estrada de Acuña, esposa del joven don Guillermo Acuña Araya. Llevaron a cabo la intervención quirúrgica los competentes doctores Grilo, Brenes Gutiérrez y Morúa. Su estado de salud hasta anoche es de suma atención. LA TRIBUNA lamenta su dolencia y ruega a Dios porque restablezca pronto.

LA SALUD DE DOÑA GRACIELA DE FERNANDEZ

En el hospital San Juan de Dios sigue enferma de cuidado, la estimable señora doña Gracie la Gutiérrez de Fernández. LA TRIBUNA desea su pronto bien estar.

CARIÑOSO SALUDO DE CUMPLEAÑOS

Señora doña MARIA LUISA DE MENDIOLA

De alta honra es para LA TRIBUNA enorgullecer sus páginas de hoy, con la fotografía de la preciosa y aristocrática joven señora doña María Luisa de Mendiola, quien hoy celebra un nuevo aniversario de su natalicio. Ella nació para ser gala del gran mundo costarricense donde ocupa sitio preferente. Para ella sobran los elogios y por su incomparable distinción y encanto por la dulzura de sus modales, por su elegancia sin par y su gentileza cortesana, ella prestigia la esclarecida estirpe de sus progenitores. Ante su presencia la pluma se detiene para admirarla y para ella y para los suyos siempre conservamos un lugar preferente en el corazón. LA TRIBUNA tiene a un honor muy especial felicitarla con la más alta admiración y respeto, al mismo tiempo que a su paso deshojamos todas las rosas perfumadas de una primavera, todas las que florecían en todas partes, en la lejana Alejandría de los cuentos, las de las huertas del Danubio, las de los valles americanos las de las perdidas islas de los océanos, las de Jericó, las de Francia, las de Italia, las de los vergeles de Andalucía todas las rosas legendarias inspiradoras de las más bellas rimas, amadas de los poetas y preferidas de las reinas.

DOLENCIA

Desde ayer se encuentra delicada de salud, la encantadora señorita Clemencia Pinaud Jiménez. LA TRIBUNA lamenta el malestar que obliga a guardar cama a la bella amiga enferma, por cuyo restablecimiento formulamos cariñosos votos.

CUMPLEAÑOS

Hoy cumple años el simpático amiguito Franco Miguel Fernández Esquivel de la ciudad de Cartago hasta donde LA TRIBUNA le hace llegar sus felicitaciones.

POLIZAS DESDE 0.50 CTS. HASTA 5.00 EN LA SOCIEDAD COSTARRICENSE DE SEGUROS DE VIDA

MISA DE NOVENARIO

Claudia Sánchez de Bonilla, su hija Claudia María, sus padres José Joaquín Bonilla y Julia Antillón de Bonilla, Francisco Sánchez y Herminia Montero de Sánchez, sus hermanos Gilberto y Flora de Murillo, Francisco y Julieta de Millet, Raúl y Mireya de Lacayo, Nydia, Warren y Mario Bonilla Antillón, invitan por este medio a sus amistades a la Misa de Novenario que tendrá lugar en la Iglesia de La Soledad el miércoles 13 del corriente mes a las 6.30 horas, en sufragio del alma de su inolvidable esposo, padre, hijo y hermano

Guillermo Bonilla Antillón

(Fallecido trágicamente en la playa Las Peladas, Nicoya, el 3 de los corrientes)

Su asistencia a este acto piadoso comprometerá nuestra eterna gratitud.

San José, 10 de mayo de 1942.

HOY PARA EL EXTERIOR POR LA VIA AEREA

Señorita IRMA ALFARO V.

Hoy emprende un viaje de placer p' Guatemala, México y los Estados Unidos esta bella señorita de la sociedad de Heredia, en cuyo seno se la profesa simpatía muy sincera.

Al dar cuenta de tu partida, LA TRIBUNA la despide muy cordialmente y formula los mejores votos porque tenga una travesía muy feliz y sea muy grata su permanencia en los países que visitará.

—:DEL DOLOR:

S.ita. HILDA HERRERA MATA

En esta fecha cumpliría sus quince años la inolvidable amiga Hilda Herrera Mata, hija del licenciado don Oscar Herrera y de su estimable señora esposa doña Amparito Mata de Herrera. Tenía la delicadeza de una azucena y lleva ba en sus ojos negros la dulzura de una oración.

Su muerte causó el dolor de una herida en los corazones de cuantos la conocieron. Hace nada mas que un año que entregó su alma a Dios la niña rumorosa que atesoraba la pureza de una virgen cita. Hasta las invitaciones para su fiesta de quince años ella personalmente la había redactado, y eran tantos sus planes para ese baile que hoy se efectuaría, que ella en la tierra se la soñó a manera de un jardín primaveral.

Qué ironía del destino! Otra de sus invitadas, su prima Carmen Trejos Herrera también de quince años acaba de fallecer como se sabe, deshojándose como un lirio. Qué lejos de Hilda se hallaba la amarga verdad, qué distante de Hilda se encontraba la realidad de sus esperanzas y de sus ilusiones, que hoy todos con las lágrimas en los ojos y la amargura en el corazón las vemos marchitas. Qué cuadro tan triste y tan conmovedor, lo recordamos cuando sus afligidos padres y hermanos le decían su último adiós con el sufrimiento inenarrable que les quedaba de no haber visto realizarse su fiesta rosada de sus quince años por la que ella tanto suspiró.... Hoy con el mismo motivo en la Capilla del Seminario a las siete de la mañana se oficiará un acto religioso para su memoria, amenizado por el Cuarteto Serrano y con la asistencia de todas sus compañeras y amistades en general. En este día de tan dura prueba para los suyos, LA TRIBUNA les renueva sus más sentidas palabras de condolencia y sobre la tumba de Hilda deja un búcaro de flores perfumadas y una oración.

NECESITA Ud. una sirvienta? Anúncielo en los AVISOS DE OCASION (Pagina) y, con seguridad, la consigue

Marco Tulio Molina Chacón

expresa por este medio su profundo agradecimiento para el eminente médico doctor don Alberto Oreamuno Flores, por los servicios profesionales y atenciones prestados a su señora esposa doña Rosario Rojas de Molina, con motivo de su reciente operación; y hace extensivo ese agradecimiento para el personal de la Clínica Bíblica.

San José, 10 de mayo de 1942.

Nueva Contadora Municipal De Coronado

Srita. YOLANDA ARIAS BLANCO

Se honra nuestro diario engalanando sus columnas con la efigie de la linda e inteligente señorita Yolanda Arias Blanco, quien ha sido nombrada Contadora Municipal del Cantón de Coronado. Honor muy merecido ha constituido este nombramiento, en mérito de la preparación, actividad y prendas de eficiencia que distinguen a la simpática Contadora Municipal, a quien felicitamos, saludándola afectuosamente y deseándo le muchos éxitos en el desempeño de las delicadas funciones a ella confiadas.

Señora, Señorita,

¿QUIERE CONSERVAR SU CUTIS TERSO Y LIBRE DE GRASA, BARROS O ESPINILLAS?

¿QUIERE COMBATIR LA OBESIDAD QUE TANTO MOLESTA?

¿DESEA USTED PEINARSE?

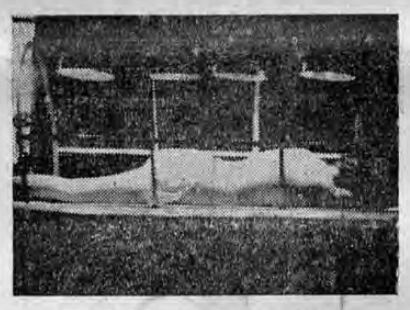

Bajo la influencia benéfica de los RAYOS INFRA-ROJOS de gran eficacia en el tratamiento de belleza por medio de masajes.

ACUDA AL CENTRO DE SALUD de la profesora en belleza

ELENA DE SAINO

TELEFONO 5667

Local situado frente a la Botica La Dolorosa (altos)

Garantía absoluta en los resultados de los tratamientos

FIESTA DEPORTIVA EN EL ESTADIO MENDOZA

Ante una numerosísima concurrencia se llevó a cabo en el Estadio Mendoza el interesante encuentro basketbolístico entre los equipos Liceo de Costa Rica y Seminario, correspondiendo la victoria al Liceo por 25 puntos contra 19. Ambos equipos jugaron en forma admirable.

DE NICARAGUA

Procedentes de la hermana república de Nicaragua legaron al país en viaje de placer, la estimable señora doña Amanda de César Chamorro y su hija Marujita, de la sociedad nicaragüense. LA TRIBUNA les presenta su atento saludo de bienvenida.

RESTABLECIMIENTO

Tuvimos el gusto de saludar restablecido de su pasada dolencia, a nuestro querido amigo don Felipe Baldó.

Columna de F. E. C.

(Federación de Estudiantes Católicos)

LA UNIVERSIDAD Y NOSOTROS

La Universidad es una institución de enseñanza; cierto. Pero se distingue de otras instituciones educacionales. Las materias que en ella se enseñan no tienen carácter disciplinario, formativo; tienen más bien un valor real. En la Universidad se llevan a cabo estudios superiores, donde ramos de valor humano se realizan en el alumno. Al médico no se le pide que sepa el tratamiento tal o cual estudiado en el Colegio, mas sí se le exige que sepa la medicina que aprendió en la Universidad.

Pero la Universidad no es sólo lo que hemos dicho. Es mucho más. Es un organismo social que debe proyectarse sobre el pueblo todo. Para esto se requiere la formación de la conciencia universitaria, que estará encarnada en los estudiantes y en los egresados de la institución. Estos egresados, a quienes les corresponde realizar en gran parte la labor de socialización de la cultura, no han de ser simples profesionales: abogados, ingenieros, profesores etc. Los universitarios deben adquirir una visión integral del universo; deben poseer una filosofía completa de la vida; deben ser hombres para quienes nada de lo humano esté ajeno. El ingeniero y el abogado son también ciudadanos y la ingeniería y la Abogacía tienen múltiples aspectos sociales. De ahí que sus ideas profesionales deben relacionarse estrechamente con ideas acerca de la sociedad toda. La Universidad ha de servir en forma de conducto para una intercorriente de fuerzas e ideas. De esta manera, será la impulsora de la cultura nacional.

Esta función social-cultural, no la desempeña actualmente nuestra Universidad. No está capacitada para tal objetivo, y esto por varias causas, entre las cuales hemos de considerar su corta edad y la consiguiente falta de tradición universitaria; también se ha de tomar muy en cuenta la mengua de conciencia universitaria en gran parte del profesorado; y tampoco habremos de olvidar la carencia de recursos económicos suficientes para emprender muchas actividades encaminadas a obtener los fines específicos de la Universidad. Pero no inculparemos a nadie ni haremos una crítica torpe. Si dijimos lo que antecede, ha sido como resultado de la observación objetiva de los factores que actualmente contribuyen y de los que debieran contribuir a formar la Universidad costarricense.

Por el análisis de algunas de las causas que han impedido antes de ahora el pleno desarrollo de nuestra institución universitaria, y es pecialmente la que se refiere a los profesores, llegamos a la conclusión de que no se logrará alcanzar la completa realización de nuestra Universidad si no recibe una fuerte corriente de vida que provenga de los mismos estudiantes. Nuestra actitud ha de ser, pues, de crítica constructiva. No nos interesará descubrir quién o quiénes pueden ser responsables de vicios o defectos sino que hemos de emprender labor positiva encaminada al logro de los altos fines de la Universidad. Tenemos que hacer vida universitaria en la medida que nos sea posible, a fin de no malograr la oportunidad brindada por el actual gobierno para que las fuerzas espirituales de la nación se compacten en el empeño de estructurar la Universidad.

La FEC, al comprender esto ha organizado una Asociación Cultural de Universitarios Católicos integrada por alumnos de las distintas Facultades, que nos agrupamos en un esfuerzo de idealismo y de comprensión del fin supremo de la Universidad, cual es la socialización de la cultura y por ende la formación integral de ciudadanos conscientes, cuya preocupación sea el engrandecimiento de la nación en todo aspecto. Así entendemos nuestra participación en esta gran tarea que se impone al pueblo costarricense: la verdadera realización de la Universidad Nacional.

Anúnciase en LA TRIBUNA

RESTABLECIMIENTO DE NUESTRO ADMINISTRADOR

Ha restablecido ya de la enfermedad que lo obligó a guardar cama una semana, nuestro querido compañero de labores, el distinguido joven don Federico Pinaud Jiménez, administrador de LA TRIBUNA. Celebramos sinceramente su reposición deseando que su salud no vuelva a alterarse.

LA POLIZA DE UN COLON PRODUCE APROXIMADAMENTE MIL QUINIENTOS COLONES EN LA SOCIEDAD C. DE SEGUROS DE VIDA

PARA LOS EE. UU. POR LA VIA AEREA

Prepara viaje para los Estados Unidos de Norte América, la bella y elegante señorita Ofelia Bolandi Carranza. LA TRIBUNA se complace en adelantarle a la simpática viajera su cariñoso saludo de despedida.

CUMULEAÑOS

En el día de su cumpleaños LA TRIBUNA felicita galantemente a la bella señorita Edith Povedano Weld.

RESTABLECIMIENTO

Ha restablecido de su pasada dolencia, el joven don Mario Parra Arana. LA TRIBUNA celebra mucho su reposición.

CON UN BILLETE DE LA LOTERIA NaCIONAL para el sorteo del 10 de Mayo puede Ud. ser poseedor le 100 mil; 20 mil o 5 mil colones que corresponden a los tres primeros premios.

COSTA RICA DEBE SENTIRSE ORGULLOSA..

(VIENE de la Página UNO

do por la forma tan exacta en que se leva a cabo este trabajo, se puede apreciar como ingeniero de minas, con larga práctica en esta clase de obras. He comprobado que existe sólo un desnivel de tres octavos de pulgada, lo que es muy poco, pues en otros países en donde se realizan estos trabajos, a veces se producen desniveles hasta de dos y tres pies.

El país debe sentirse orgulloso de tener profesionales como los ingenieros don Federico y don Jaime Gutiérrez Braun, don Trino Araya Borge y don Enrique Silva. Bajo su dirección se realizaron estas excavaciones con los maravillosos resultados de que le he dado cuenta. Su competencia y capacidad profesional se ha puesto en práctica en una forma muy elocuente. Con ellos cooperó en forma eficaz también el ingeniero de minas norteamericano Mr. Gross.

A los trabajadores les produjo gran satisfacción cuando pudieron apreciar la exactitud con que habían laborado y por cierta que había mérito para ello, pues como manifesté el desnivel fue muy pequeño. Así se los hice saber en la mañana de ayer cuando los reuní para hacerles un modesto agasajo con ese motivo, expresándoles mi satisfacción por la forma tan eficiente y exacta en que hicieron la obra, agregando que realmente amplia con un deber al hacerles ese pequeño acto de reconocimiento. Ahora públicamente así me complace decirlo para satisfacción de esos modestos pero magníficos trabajadores".

Tales las manifestaciones que nos hiciera el señor Gehrels, las que mucho agradecemos y que nos complace dar a conocer de los lectores.

Este documento es propiedad de la Biblioteca Nacional "Miguel Obregón Lizano" del Sistema Nacional de Bibliotecas del Ministerio de Cultura y Juventud, Costa Rica.

A BAYONETA CALADA LOS CHINOS LLEGARON A LAS INMEDIACIONES DE MANDALAY EN CONTRATAQUE

—RAVETOS—

A la 1.45 p. m. — EL HIJO DE CRUZ DIABLO — Entrada ₡ 0.50

Raventós y Capitolio

A las 4, 7 y 9 p. m. — A las 6.45 y 8.45 p. m.

Estreno simultáneo de Artistas Unidos! — La historia de una mujer que se atrevió a hacer lo que otras apenas se atreven a pensar!

"Si no puedo disfrutar de todo lo que el amor puede dar... no quiero nada!

UNA MUJER de carne y hueso que el mundo nunca olvidará!

LYDIA, UNA MUJER LIBRE

con ALLAN MARSHALL y EDNA MAY OLIVIERI

Cualquier mujer se conforma con un solo amor... Lydia tenía cuatro y le parecían pocos!

La más extraña historia de amor que ojos humanos han visto!

Además: Estreno de Noticiero

Precios en el RAVENTOS

A LAS 4 y 7 p. m.

Luneta o Butaca .. ₡ 1.00
Preferencia .. 0.75
Galería .. 0.50

A LAS 9 p. m.

Luneta .. ₡ 1.50
Preferencia .. 0.75

NO Hay Galería.

Precios en el CAPITOLIO

A LAS 6.45 y 8.45

Luneta .. ₡ 0.75
Galería .. 0.50

CAPITOLIO
A la 1 p. m. — ₡ 0.30
GENTE JOVEN
A las 2.15 — ₡ 0.50
EL GENDARME DESCONOCIDO
A las 4 p. m. — ₡ 0.50
Fred Astaire, en:
AMOR DE MI VIDA

ADELA
A las 12.45 — ₡ 0.50
EL GENDARME DESCONOCIDO
A las 2.30 p. m. — ₡ 0.30
GENTE JOVEN
A las 4, 7 y 9 — ₡ 0.60
Pedro López Lagar, en:
VEINTE AÑOS y una NOCHE

CASTRO
A las 3 p. m. — ₡ 0.30
QUE PAR DE RECLUTAS
A las 7 y 8.45 — ₡ 0.50
Roland Young, en:
VUELVEN LOS FANTASMAS

Informes fidedignos indican que los japoneses están transformando a Hong Kong en una poderosa y definitiva base naval, para lo cual están evacuando a la población civil.— La secretaría de marina de los Estados Unidos anunció anoche que en el Golfo de México fueron torpedeados dos mercantes salvándose las tripulaciones

Una nueva carretera de Burma, entre la India y la China para proveer a la provisión de este último país está construyéndose con gran celeridad.— Los japoneses están ya a lo largo de buena parte de la frontera de Birmania sobre las puertas principales de acceso a la India

EL JAPON ESTA PREPARANDOSE PARA FUNDAR EL GRAN IMPERIO DEL ESTE DE ASIA Y PRONTO ESTABLECERA EL SISTEMA DE RECLUTAMIENTO EN COREA, NACION QUE SE LE MUESTRA POCO AFECTA.— LA OFENSIVA DE LOS CHINOS DESDE SUS BASES CONTRA BIRMANIA PARECE ESTAR DANDO BUENOS RESULTADOS Y YA HAN RECONQUISTADO GRANDES EXTENSIONES TERRITORIALES

RECONQUISTAN IMPORTANTES TERRITORIOS LOS CHINOS EN BIRMANIA

CHUNGKING 9. UP. — Las tropas chinas que se hallaban copadas y que desde hace quince días contenían a los japoneses después que retiró hacia el norte, se abrieron el grueso de las fuerzas aliadas su paso hasta la línea férrea desde Mandalay a Lashio y hoy anunciaron haber reconquistado la localidad de Maymio. Maymio es una aldea situada a unos 35 kilómetros del noreste de Mandalay y la victoria del pequeño grupo de combatientes nacionales, al eliminar al enemigo de esa localidad, y establecerse sobre la vía férrea constituye un grave peligro para las comunicaciones de las columnas niponas que están avanzando por Yunnan. El comunicado de hoy indica que esa fuerza enemiga no se ha salido con la suya, pues si bien avanzó algo, ahora está "sitiada". El parte expresa textualmente lo siguiente:: "Fuerzas chinas de Taung Yi avanzaron hacia el noroeste y se apoderaron el miércoles de Maymio, sobre el ferrocarril Lashio - Mandalay. Siguen sitiados unos 500 soldados japoneses que avanzaban por la carretera de Birmania al noreste de Chefang (Yunnang). La unidad nipona que al avanzar hacia el oeste, desde Lashio se apoderó de Maymio, hace una semana se encuentra ahora copada y en peligro de ser aniquilada". En los otros frentes birmanos la situación no es tan buena. Los británicos anunciaron un nuevo repliegue en el sector de Chinddwin aunque la real fuerza aérea estuvo muy activa hostigando día y noche al enemigo. Creese que la fuerza mixta anglochina del Irrawaddy continúa su lenta retirada hacia el norte pero no se tiene aquí confirmación de la noticia sobre la toma de Bhamo por el enemigo, propalada por tokio. Los japoneses revelaron por fin cuáles son sus intenciones en la costa occidental de Birmania con el ataque aéreo a Chitagong, ciudad importante de la zona más oriental de la India y lógico objetivo de las tropas enemigas que operan desde Akyab. Un comentarista militar dijo que no había confirmación de los anunciados avances nipones hacia la frontera de Bengala, pero con todo las versiones persisten".

A BAYONETA SE ESTA LUCHANDO EN LOS SUBURBIOS DE MANDALAY

CHUNGKING, 9. UP. — Un portavoz militar anunció que las tropas chinas en acción contraofensiva llegaron a Mandalay desde el oeste y el este simultáneamente y que se está luchando a la bayoneta en los suburbios.

LAS TROPAS CHINAS SE ACERCAN A MANDALAY

CHUNGKING, 9. UP. — Despachos de última hora del frente birmano informaron que las tropas chinas que reconquistaron Maymyo después de un rápido avance se encuentran ya en las cercanías de la ciudad de Mandalay. Dijeron también que otras fuerzas al mando del teniente general norteamericano Joseph W. Stillweel están avanzando en dirección a la ciudad de Lashio amenazando la retaguardia de las fuerzas niponas que atravesaron la frontera birmano china.

DOS MERCANTES TORPEDEADOS EN EL GOLFO DE MEXICO

WASHINGTON, 9. UP. — La secretaría de marina anunció el torpedeamiento de dos barcos mercantes en el golfo de México indicando que uno era de bandera norteamericana y el otro hondureño. Agregó que el barco norteamericano era de mediano tonelaje y el de bandera hondureña, de porte pequeño. El comunicado dijo también que no hubo víctimas y que los tripulantes de ambos barcos pudieron llegar a un puerto del golfo.

HOY DOMINGO 10 DE MAYO DE 1942

PALACE — A las 2, 4, 7, y 8.45 p. m. — Ent. ₡ 0.75—₡ 1.00—₡ 1.25

VARIEDADES — A las 6.45 y 8.45 p. m. — Entrada — ₡ 0.75

IDEAL — A las 6 y 8 — ₡ 0.60

¡POR FIN llegó el Rey de la Selva! — ¡POR fin está aquí el espectáculo salvaje! ¡Ya se oye el grito de Tarzán estremeciendo la quietud de la Naturaleza dormida! ¡La tremenda lucha de un hipopótamo contra un americano! ¡El espantoso duelo en el agua de Tarzán con un gigantesco cocodrilo!

1º Estreno de Revista de Sucesos Mundiales. — 2º Estreno de Extra METRO.— 3º Estreno de Gran Espectáculo! — METRO GOLDWYN MAYER presenta al apolo de la selva, el sensacional campeón de natación y astro del cine:

JOHNNY WEISMULLER — MAURENN O'SULLIVAN — JOHN SHEFIELD

—: ULTIMAS EXHIBICIONES :—

MODERNO — A las 4, 6.45 y 8.45 — Ent. ₡ 0.75

LIBANO — A las 7 y 9 — Entrada ₡ 0.75

Es un honor para la EMPRESA URBI NI, la R. K. O. y la CARIBE, presentar de nuevo en domingo la magna obra de:
WALT DISNEY y LEOPOLDO STOKOWSKI
bajo el sugestivo título de:
"FANTASIA"

VARIEDADES
A las 2 p. m. — ₡ 0.50
EL HALCON GALANTE
A las 4 p. m. — ₡ 0.60
ORQUESTA de SEÑORITAS
A las 6.45 y 8.45 — ₡ 0.75
EL TESORO DE TARZAN
J. Weismuller

AMERICA
A la 1—COMICAS—₡ 0.30
A las 2.30 — ₡ 0.30
DOS CHICOS AUDACES
A las 4 p. m. — ₡ 0.50
CARMEN LA DE TRIANA
A las 7 y 8.45 — ₡ 0.50
ORQUESTA de SEÑORITAS

MODERNO
A la 1—3ª Epoca—₡ 0.30
NUEVAS AVENTURAS DE DICK TRACY
A las 2.30 — ₡ 0.30
AL AMPARO DEL TERROR
A las 4, 6.45 y 8.45
FANTASIA

IDEAL
A la 1 p. m. — ₡ 0.30
NUEVAS AVENTURAS DE DICK TRACY
A las 2.30 — ₡ 0.30
JUNTOS OTRA VEZ
A las 4 p. m. — ₡ 0.50
EN UN BURRO TRES BATURROS
A las 6 y 8 — ₡ 0.60
EL TESORO DE TARZAN

LIBANO
A la 1 p. m. — ₡ 0.30
NUEVAS AVENTURAS DE DICK TRACY
Segunda Epoca
A las 2.30 — ₡ 0.30
DADNOS ALAS
A las 4 p. m. — ₡ 0.50
GOLPE POR GOLPE
A las 7 y 9
FANTASIA

KEITH
A las 2.30 — ₡ 0.20
CIUDAD INFERNAL
A las 4 p. m. — ₡ 0.30
LAS TRES VIRTUDES
A las 7 y 8.45 — ₡ 0.50
ORQUESTA de SEÑORITAS
Catita.

NUEVA CARRETERA ENTRE LA INDIA Y CHINA PARA SUSTITUIR LA ANTIGUA CARRETERA DE BIRMANIA

CHUNGKING 9. UP. — Un segundo comunicado oficial remitido hoy se refiere casi totalmente a las actividades aéreas japonesas, diciendo: "El viernes por la tarde aviones japoneses efectuaron un bombardeo desde gran altura seguido de un ataque con ametralladoras en la zona de Chitagong. Hubo escasos daños y algunas víctimas. Esta mañana se produjo un nuevo ataque en la misma zona. Todavía no se tienen detalles. Aviones de la real fuerza aérea efectuaron reconocimientos por la zona avanzada de Birmania durante el día". Entre tanto se ha revelado oaquí que se han acelerado mucho los trabajos de una nueva carretera de la India a China para substituir a la antigua carretera de Birmania a fin de que los ejércitos nacionalistas chinos sigan recibiendo abastecimientos. El general Liu Wen Hui, gobernador de Sinkiang que se encuentra aquí conferenciando con el mariscal Chiang Kai Shek reveló que 300 mil campesinos indígenas se dedican a construir y mejorar más de 100 kilómetros de caminos estratégicos en la meseta tibetana oriental, además de ejecutar otras de obras de defensa'. Añadió que otros obreros abren un nuevo camino entre Sinkiang - Yunnang y la frontera de la India, con el fin de crear nuevas rutas internacionales hasta China.

SOCIEDAD MUSICAL DANIEL

tiene el sentimiento de anunciar que por motivo de la situación anormal ha sido repentinamente cancelado el avión en que debía llegar hoy el tenor

FREDERICK JAGEL

Por esta razón el concierto queda postergado por unos cuantos días; avisaremos oportunamente la fecha.

LA BANDERA DE COSTA RICA PIDE ROOSEVELT QUE FLAMEE EL 14 DE JUNIO

WASHINGTON, 9. UP. — El presidente Roosevelt dió a la publicidad una proclama pidiendo al pueblo de los Estados Unidos que se desplieguen los emblemas nacionales de las 26 naciones unidas el catorce de junio que es el día nacional de al bandera. Dice el presidente que debe de hacerse como un símbolo de solidaridad y determinación común de las potencias que luchan contra el Eje. Específicamente mencionó a las nueve repúblicas latinoamericanas que han declarado la guerra al Eje que son Costa Rica, Cuba, República Dominicana, El Salvador, Guatemala, Haití, Honduras Nicaragua y Panamá.

TEATRO LATINO

HOY — DOMINGO 10 DE MAYO DE 1942 — HOY

El más grandioso acontecimiento artístico del año, presentado por la Compañía "FOLIES BERGERE"

a las 2 y 30 p. m. GRANDIOSA MATINEE subiendo a escena la comedia archicómica:

ESTAMOS EN GUERRA

y presentación del Mago ORLAND WHITE, gran Acto de Variedades y juguetes para todos los asistentes.

NOCHE NOCHE NOCHE NOCHE NOCHE NOCHE

— A LAS 8 y 30 P. M. —

NOCHE DE VACILON — NOCHE DE ALEGRIA — NOCHE DE MUSICA

El éxito más grande que se haya presentado hasta la fecha, la comedia de más de mil representaciones en el Folies Bergére de México:

CASATE Y VERAS

BAILES — CANCIONES — SKETCHS — MUSICA — ALEGRIA

LAS ROSAS SE MARCHITAN
EL CUTIS TAMBIEN SI NO
SE USAN LOS POLVOS
TABU

Dana
9 RUE DE LA PAIX
PARIS

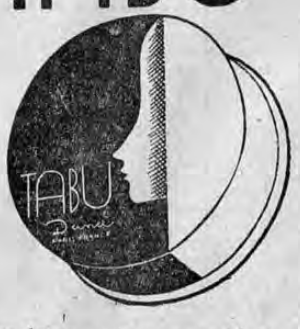

EL JAPON FUNDARA EL GRAN IMPERIO DEL ESTE DE ASIA

BERLIN, 9.—UP. — Despachos de Tokío indicaron que el gobierno nipón se propone introducir el servicio militar obligatorio en Corea a partir del año mil novecientos cuarenta y cuatro. Algunos observadores creen ver en esta medida una confesión de que Japón no cuenta con suficientes hombres dentro de su territorio para llevar a cabo su programa de fundar un imperio bajo el nombre de Gran Imperio del Este de Asia.

LA UNION PANAMERICANA RECIBIRA AL PRESIDENTE PRADO Y EN ESE ACTO HABLARA HULL

WASHINGTON, 9. UP. — La directiva en pleno de la unión panamericana se reunirá en sesión extraordinaria para dar la bienvenida al presidente del Perú y oír de labios del ilustre huésped el papel que su país está desempeñando en el plan general de defensa hemisférica. El secretario de estado norteamericano contestará al discurso del presidente del Perú en nombre de la unión panamericana.

LOS JAPONESES AMENAZAN LAS ENTRADAS DE LA INDIA A TODO LO LARGO DE LA FRONTERA

NUEVA DELHI, India, 9. UP. Por segunda vez en el término de 24 horas la aviación nipona, explorando tal vez la posibilidad de nuevas conquistas, levó a cabo un raid contra la ciudad de Chittagong, que está considerada como la puerta de entrada de la provincia industrial de Bengala. Los bombarderos nipones causaron víctimas y daños. Por otra parte, no se tiene confirmación de que patrullas japonesas esté noperando ya en territorio hindú. Los observadores militares opinan que en el caso de una invasión nipona de la India, desde Birmania, Chittagong sería uno de los objetivos inmediatos. Logrado esto, declaran estas personas, Japón trataría de avanzar directamente en dirección a Calcuta, que podría considerarse como la meta de una campaña inicial contra la India, Chittagong, que se encuentra a ciento sesenta y cinco millas al noroeste del puerto birmano de Akyab, Birmania está situada en la extremidad este del enorme delta del río Ganges mientras que en el extremo oeste del mismo, la distancia que separa ambas ciudades es de 376 millas por mar y 220 por aire. Refiriéndose a las operaciones de tierra, en el frente birmano, un comunicado británico señaló que en la región central las tropas inglesas rectificaron sus líneas pasando a ocupar nuevas posiciones, en la zona montañosa próxima a la frontera hindú, después de haber aludido un movimiento envolvente nipón. El mismo parte expresó que las fuerzas aéreas japonesas mostraron gran actividad sobre la región del río Chindwin, al noroeste de Mandalay. Chungking anunció que las tropas chinas que quedaron incomunicadas en Birmania avanzaron desde Taungyi y lograron reconquistar la ciudad de Maymio que sirvió de cuartel general a los aliados y que se encuentra a 25 millas al nordeste de Mandalay.

BARCO AMERICANO TORPEDEADO EN EL GOLFO DE MEXICO

WASHINGTON. 9. — UP.— El departamento de marina informa que un buque mercante estadounidense de mediano tonelaje fué torpedeado en el golfo de México. Los sobrevivientes fueron desembarcados en un puerto de dicho golfo.

LOS JAPONESES RECHAZAN LOS ATAQUES CHINOS, DICE TOKIO

TOKIO, 9.—UP. — La radioemisora oficial anunció a última hora del día de hoy que fuerzas de vanguardia japonesas que avanzaron desde Mandalay han ocupado Kinu, a sesenta millas al norte de Mandalay, cortando así el ferrocarril de vía estrecha que une a la antigua capital con la ciudad de Mitkyina. Dijo también que todos los intentos aliados para reconquistar Monywa, sesenta millas al oeste de Mandalay, resultaron infructuosos. La agencia Domei comunicó que la cihdad de Nyitkyima, terminal norte del ferrocarril de Birmania que parte de Rangún y pasa por Mandalay, fué ocupada ayer por una columna nipona que avanzaba en dirección norte y que no encontró resistencia en su camino.

GASES VENENOSOS ESTAN LANZANDO EN CHINA LOS JAPONESES

CHUNGKING, 9.—UP. — La nueva acusación dirigida contra los japoneses por recurrir al empleo de gases venenosos aparece consignada en el último comunicado chino que dice: "Los japoneses lanzaron ataques con gases en Oñang, tratando de vengarse de los ataques y derrotas sufridas en esa zona".

LA CIUDAD DE CHITTAGONG EN LA INDIA, CONQUISTADA POR LOS JAPONESES

NUEVA YORK, 9.—UP. — La radio de Vichy dice sin confirmación que en fuentes berlinesas se expresa que las tropas japonesas cruzaron la frontera hindú y conquistaron la ciudad de Chittagong.

EL DIA DE LA BANDERA SERA RENDIDO HOMENAJE A TODOS LOS PAISES ALIADOS

WASHINGTON, 9. UP. — El presidente Roosevelt exhortó hoy al pueblo norteamericano para que cuando celebre el DIA DE LA BANDERA el 14 de junio próximo se rinda también tributo a los otros 25 países que conjuntamente con los Estados Unidos defienden la causa más sublime e importante que el mundo haya conocido.

NO LO PIENSE COMPRE UN NUMERO por 20 colones para que "TANTEE" a sacarse el gordo que es, nada menos de 100 mil colones.

Este documento es propiedad de la Biblioteca Nacional "Miguel Obregón Lizano" del Sistema Nacional de Bibliotecas del Ministerio de Cultura y Juventud, Costa Rica.

La flota y la aviación ALIADAS FRUSTRAN EL PRIMER INTENTO DE INVASION JAPONESA A AUSTRALIA

QUIENES SON AMIGOS Y QUIENES SON ENEMIGOS DE EE. UU.?

Arriba: el Comite Especial norteamericano que tuvo a su cargo la vista contra las personas detenidas en los Estados Unidos desde el rompimiento de hostilidades. Sentados, frente al abogado fiscal Harold Kennedy (de izquierda a derecha), Henry Vollmer, Walter C. Randall y Charles J. Kelly. De pié, Stuart Steinbrink y William J. Grace. Debajo: grupo de japoneses, alemanes e italianos arrestados por los agentes del Negociado de Investigación Federal en Nueva York.

EL PLANTEAMIENTO DE ESTA CUESTION ES UN PUNTO SERIO PARA EL GOBIERNO DE LA CASA BLANCA

La dificultad estriba en la doctrina fundamental de aquel país en cuanto a la ciudadanía.— Hay tres clases de extranjeros: amigos, enemigos y neutrales. Discriminarlos es la tarea

EL COLUMNISTA WALTER LIPPMAN ESCRIBE UN SUSTANCIOSO ARTICULO PARA "LA TRIBUNA" SOBRE ESTE ASUNTO

Muchas cuestiones delicadas y difíciles surgen en esta guerra al tratar de determinar quién es en verdad el amigo y quién el enemigo. Esas cuestiones se plantean al departamento de Estado en relación con muchos gobiernos extranjeros y con muchos grupos organizados de ciudadanía extranjera. Y se plantean también a los departamentos de Justicia y de Hacienda en relación con muchos grupos e individuos residentes en los Estados Unidos — algunos de ellos extranjeros, otros ciudadanos naturalizados, y ciudadanos en virtud de su nacimiento los demás.

Esta regla tradicional norteamericana ha sido la de asumir que cada ciudadano debe lealtad al gobierno del estado del cual es ciudadano. Así, pues, los ciudadanos de un estado enemigo son considerados extranjeros enemigos; los de un estado aliado son considerados extranjeros amigos; los de un estado neutral como extranjeros neutrales y los ciudadanos de los Estados Unidos son todos considerados ciudadanos leales.

Esta regla de q' la ciudadanía del individuo determina su lealtad es por supuesto, una cuestión fundamental para los Estados Unidos. Hemos insistido por mucho tiempo en lo que se llama el derecho de expatriación y hemos insistido repetidamente, sin dejar lugar a dudas en que una persona le debe lealtad a un solo estado, esto es el estado del cual es ciudadano.

La doctrina norteamericana, tal como fuera expuesta, por ejemplo, por el secretario de Estado en 1884 es la de que "este gobierno no reconoce ni en sus leyes ni en sus prácticas ninguna distinción entre

—— PASA a la Pág. CATORCE

Ha quedado fuera de dudas que ni el Warspite ni ningún otro acorazado británico han sufrido averías en el Pacífico

LOS INFORMES JAPONESES DE LA BATALLA NAVAL DEL PACIFICO SON INFUNDADOS CON LA DELIBERADA INTENCION DE QUE LOS ALIADOS RECTIFIQUEN Y DEN DETALLES QUE ELLOS NECESITAN.— LOS ALIADOS NO DARAN CUENTA DE SUS PERDIDAS SINO HASTA QUE LA BATALLA FINALICE Y CUANDO SUS INFORMES NO PUEDAN SER UTILIZADOS POR EL ENEMIGO

De un momento a otro Hitler lanzará su anunciada ofensiva de primavera para cuya preparación se han agotado todos los recursos posibles del Reich y su estado mayor.— Inusitada movilidad en todos los frentes de lucha y gran intensificación en los encuentros aéreos presagian que están en preparación las formidables batallas en el frente oriental

LAS FUERZAS AEREAS INGLESAS HAN REANUDADO SUS BOMBARDEOS EN GRAN ESCALA ATACANDO CON GRAN VIOLENCIA LAS BASES ALEMANAS EN EL REICH Y EN LOS TERRITORIOS OCUPADOS DEL RESTO DE EUROPA.— TERRIBLE EL ATAQUE REALIZADO POR LOS AVIONES DE LA RAF CONTRA LA IMPORTANTE BASE DE WARNEMUNDE, GRAN PUERTO ALEMAN EN EL BALTICO SOBRE EL Q' DILUVIARON LAS POTENTES BOMBAS BRITANICAS

Cuartel General de MacArthur, 9. UP— Los resultados q' anunciaron los aliados respecto a la gran batalla aeronaval recien finalizada al menos por el momento en el Mar de Coral indican que los japoneses sufrieron en ella su revés más serio de la guerra del Pacífico. Aún cuando se desconocen detalles de las pérdidas aliadas se cree que han sido relativamente escasas mientras que las sufridas por los japoneses según se sabe son un portaavión hundido y otro puesto fuera de acción y por lo menos un crucero, dos destructores y otras 7 naves echadas a pique. Se han informado que los bombarderos en picada de la marina norteamericana arrojaron gran cantidad deexplosivos sobre los dos portaaviones enemigos uno de los cuales fue literalmente destrozado y el otro quedó envuelto en llamas. Noticias posteriores anunciaron que la segunda de esas naves también se había hundido pero no han podido ser confarmidas. Según el comunicado seriamente averiados otros 7 buques nipones. Estos últimos exitos hacen llegar a 243 el número de naves japonesas echadas a pique probablemente hundidas o gravemente dañadas desde el siete día del ataque a Pearl Harbor. De ellas 143 eran unidades de guerra. En opinión de los círculos autorizados el anuncio de que la batalla del Mar de Coral ha cesado momentáneamente contenido en el comunicado del cuartel general aliado significa que la escuadra de las naciones unidas no ha perdido de vista a las fuerzas enemigas y nos les dará cuartel y que en cualquier momento pueden producirse nuevos combates. El comandante en jefe de las fuerzas aliadas en el sudoeste del Pacífico general Douglas MacAr

——PASA a la Pág. ONCE

LA TRIBUNA

—— PERIODICO LIBRE, DE UN PAIS LIBRE, PARA HOMBRES LIBRES ——

Director: JOSE MARIA PINAUD PAGINA NUEVE AÑO XXIII NUMERO 6476

SAN JOSE, COSTA RICA. A. C. DOMINGO 10 DE MAYO DE 1942

VICHY ha entregado su flota mercante a HITLER

A ALGUNOS BARCOS, ANTES DEL ALEVOSO ATAQUE A PEARL HARBOR, SE LES PONIA NOMBRES JAPONESES PARA HACERLE EL JUEGO AL HITLERISMO

En Casa Blanca se entregaba mercadería a los alemanes y luego se le trasladaba en buques franceses a Marsella, donde se reembarcaba en trenes con destino a Alemania

UNA SENSACIONAL INFORMACION SOBRE EL ENTREGUISMO DE LOS HOMBRES DE VICHY

Los alemanes han estado usando la marina mercante de Vichy desde hace tiempo, y el cambio de régimen no alterará mucho la situación, según algunos observadores.

A pesar de las negativas oficiales, se relata hoy como hecho, que el 21 de julio de 1941 la motonave de 12,000 toneladas Francois Louis Dreyfus, llegó a Saigón, Indochina, con un cargamento de 1,500 toneladas métricas de petróleo Diesel, adquirido en Manila. A los nueve días Saigón fue ocupado por los japoneses y la motonave cargó, con la ayuda de los nipones, 7,500 toneladas métricas de hule y un número indeterminado de cajas de mercancías desconocidas. La motonave salió de Saigón el 14 de agosto y se unió al día siguiente al submarino vichista Pegase, y el crucerito francés Almirante Chaner. Ambos navíos estaban esperándola en Port Dayo Baie.

Esta escolta naval condujo a la motonave a las islas japonesas Marshal. Allí su capitán, Monsieur Meige, anunció que el barco había sido fletado a los japoneses y que navegaría en lo sucesivo bajo el nombre de Gogo Mary.

Una semana más tarde, con bandera japonesa y el nombre Gogo Maru, pintado en letras grandes en su costado, emprendió el viaje a través del Océano Indico, rodeando al Cabo de Hornos y siguiendo la costa africana donde fue escoltada por el carguero vichista Dumont D' Urville, que la condujo al puerto de Dakar.

Para el 4 de octubre, la escolta había sido aumentada y

——PASA a la Página DIEZ

Costa Rica está amenazada por los bárbaros: los politiqueros

Los politiqueros desacreditan y ponen en ridículo a nuestra democracia con fraudes electorales groseramente urdidos y con adhesiones de simpatía de empleados públicos bajo la implícita amenaza de la destitución

EL EGOISMO NO ES UN MAL INHERENTE A LA RIQUEZA SINO A LA MEZQUINDAD DEL ALMA

Los señores ricos que conjuntamente con los pobres han firmado el manifiesto hinista, no tienen ningún interés personal en la lucha; les importa que la patria no se convierta en negocio de unos cuantos vivos, dice el doctor don Ramón Zelaya en un artículo para LA TRIBUNA

Me place alternar por la prensa con el amigo Tovar porque su cultura periodística servirá de enseñanza a la gran mayoría de los que escriben para el público.

Dice que es en tesis general que él va contra los ricos, a los cuales niega la entrada al cielo, porque carecen de altruísmo. No lo convencen de lo contrario los cuatro o cinco nombres de finqueros generosos que le cité, porque los miro como excepciones.

Quiero ahora referirme a otro aspecto de la cuestión.

Los que financian una campaña política no lo hacen por negocio, porque si la carta a que se aguantan no es la del triunfo, pierden la suma invertida. La victoria de su candidato no significa para ellos sino el reembolso del capital invertido.

(Pasa a la Pág. 10)

A TODA COSTA DEBE CONSERVARSE LA LEY PROTECTORA DE LA GANADERIA

Su amenaza principal consiste en el encarecimiento de la carne que en estos meses tiene su razón natural, pero que ha sido agravada por la exportación

Dos distinguidos ganaderos nacionales, don Fernando Castro Cervantes y don David Clachar, conceden sendos reportajes a LA TRIBUNA sobre el palpitante problema de la carestía de ganado

Nuestra aspiración debe ser la de que el país produzca en sus propios sitios el ganado suficiente para su consumo, pero ello no será si cae la ley protectora, dice el señor Castro Cervantes

Cuando mediante el amparo de la ley protectora se produzca ganado para el consumo interno, podremos pensar en el exceso para exportarlo y traer divisas del exterior, que buena falta hacen, agrega el señor Clachar

Ambos están de acuerdo en que es fácil solucionar el problema para que el consumidor de carne de la gran masa popular siempre la obtenga a precios equitativos y fijos, favoreciéndose así a la gran mayoría de los costarricenses

El problema del ganado y del alto precio de la carne son asuntos que en estos días han preocupado la atención del público. Con tal motivo aprovechamos la circunstancia de haber encontrado en esta capital a dos estimables ganaderos cuya experiencia en esta actividad del trabajo y su dedicación inteligente al mismo los capacita ampliamente para darnos las mejores informaciones y un concepto acertado sobre el problema en cuestión, a quienes interrogamos. Se trata de don Fernando Castro Cervantes de la región del Pacífico, en El Coyolar y de don David Clachar, de la región central de Guanacaste. Respondiendo a las

——PASA a la Página DIEZ

No hay hembra más guapa que... Joe E. Brown vestido de mujer

La dama del abanico, se intitula "Bocazas" en su última película

María Fernanda Altamira, cronista de LA TRIBUNA en Hollywood, anduvo tres días intrigada para saber el nombre de aquella "dama del abanico" que ruborosa y consentida, bailaba una danza española y esperaba ansiosa a su galán

Al tercer día, encontró la solución de sus afanes: se trataba nada menos que de Joe E. Brown, rivalizando con Joan Crawford

Al entrar en uno de los "sets" del estudio de la Columbia, nos encontramos en pleno Oeste. Es un típico paisaje californiano, de la parte fronteriza que linda con México.

El escenario es bellísimo y no podemos menos de asombrarnos de la fantasía de los directores, que, obligados por las actuales circunstancias en que en cualquier momento puede sonar la alarma de un "blacout", han logrado crear en los interiores de los enormes escenarios todo cuanto existe en el mundo exterior, a campo abierto, dándonos la ilusión de la realidad más perfecta.

Allá, en lo alto de una roca, vemos sentada a una dama, que al parecer espera la llegada de un enamorado galán a juzgar por el gesto de ensimismamiento que la mantiene alejada de la realidad y la impide darse cuenta de nuestra presencia.

—¿Quién será ella? — nos pre-

—— PASA a la Pág. CATORCE

CADA VEZ SE ACRECIENTA EL FELIZ EXITO DEL BANCO DE SEGUROS, CUYA PROSPERIDAD ES EVIDENTE.-

La prudencia y el tino de su dirección le dan a ese establecimiento la máxima probabilidad de buena suerte en sus negocios sin que infunda temores la cuantía de los riesgos asumidos

Goza de la confianza nacional y le presta a la comunidad ingentes beneficios.— Cuando tuvo a su cargo la administración del monopolio de la gasolina, cumplió satisfactoriamente

Dice el licenciado Adán Acosta Valverde, jefe del centro de control en su informe anual presentado al congreso, en el capítulo referente al Banco de Seguros

El jefe del centro de control Lic. don Adán Acosta Valverde, en su informe anual presentado al congreso, dedica un comentario al Banco de Seguros, el cual nos es muy grato reproducir, a fin de hacer justicia a una institución bancaria modelo, de quien ese alto funcionario se expresa en la forma más elogiosa, haciéndolo muy merecidamente.

Esas autorizadas palabras del Lic. Acosta Valverde, vienen a confirmar numerosas publicaciones que se han hecho, en donde se da cuenta de la magnífica situación porque atraviesa el Banco de Seguros y los valiosos servicios que rinde al país entero. El párrafo es siguiente:

'Banco Nacional de Seguros"

Del examen anual de la contabilidad del Banco, puedo informar: El monto asegurado, so

—— PASA a la Pág. CATORCE

"LA TRIBUNA" A LA CAMARA DE COMERCIO DE PENNSYLVANIA

El vice-presidente de ese organismo, Mr. Charles P. Bloome, quien permaneciera hace algunos meses en el país en misión de acercamiento comercial, solicita nuestro diario en carta a uno de nuestros redactores

NUNCA PAIS ALGUNO LE DEJO MEJORES Y MAS GRATOS RECUERDOS, DICE MR. BLOOME. QUE EL NUESTRO

Hace algunos meses estuvo de visita en nuestro país el vicepresidente de la Cámara de Comercio de Pennsylvania, Mr. Charles P. Blome. Su viaje obedeció al deseo de establecer contacto con los principales círculos comerciales del país y procurar la adquisición de artículos costarricenses, especialmente en el renglón de suvenirs, para la venta y distribución en Norte América, al propio tiempo que la colocación en Costa Rica de productos industriales de las fábricas del Estado de Pennsylvania. Ayer, por correo aéreo recibió uno de nuestros redactores una misiva del distinguido ca-

—— PASA a la Pág. QUINCE

Salió ayer para los cantones de Miramar y Esparta el candidato del Republicano Nacional, licenciado Picado

LO ACOMPAÑAN ENTRE OTROS LOS DIPUTADOS ALBERTAZZI AVENDAÑO, RODRIGUEZ, FONSECA CHAMIER, MUÑOZ Y VASCO COTO

También los licenciados don Roberto Leiva y don Ethel Soley y los ex munícipes por san José señores Garro y Delgado

EL LUNES REGRESARA A LA CAPITAL EL LICENCIADO DON TEODORO PICADO

El candidato presidencial del Partido Republicano Nacional, licenciado don Teodoro Picado salió ayer en jira política para los cantones de Montes de Oro y Esparta de la provincia de Puntarenas.

Lo acompañan en esa jira los diputados licenciados don José Albertazzi Avendaño, don Francisco Fonseca Chamier, Pablo de las Mercedes Rodríguez, don Julio Muñoz Fonseca y don Luis Vasco Coto, habiéndose excusado el diputado don Carlos Barahona por encontrarse enfermo desde hace algunos días. También los licenciados don Roberto Leiva y don Ethel Soley, los exmunícipes don Luis Garro y don Alberto Delgado don Eduardo Pochet y otras personas, que integran esa comitiva del candidato presidencial del Republicano Nacional.

El licenciado Picado visitará esos dos cantones de la provincia de Puntarenas accediendo a la invitación que se le hiciera para esa jira y estará de regreso el lunes próximo en vista de los muchos asuntos que tiene que atender en San José el candidato presidencial del Republicano Nacional.

Porque anhelo el ordenamiento administrativo de C. R. he dado mi adhesión a don Jorge Hine

Porque el país no siga en esa pendiente de desprestigio a que lo empujan malos funcionarios inescrupulosos, le doy mi adhesión

Antes de ser banquero, (su único "pecado") de que se le acusa, fué tan pobre como nosotros

Ha dado generosamente de lo suyo, al contrario de los políticos, que son casi siempre generosos con los dineros de la caja electoral, dice don Marco T. Sáenz Chaves, en artículo para LA TRIBUNA

Yo he dado mi adhesión política al distinguido caballero don Jorge Hine Saborío porque anhelo el ordenamiento de la administración pública; porque deseo que el prestigio nacional no siga en esa pendiente de descrédito a que lo empujan malos funcionarios inescrupulosos; porque estoy seguro de que las clases trabajadoras tendrán en el futuro presidente, señor Hine, a un amigo magnífico y a un orientador y organizador de la vida económica de la clase asalariada.

Estas consideraciones nacen de una convicción profunda, porque el señor Hine, antes de ser banquero (el pecado máximo que ponen de relieve sus censores), fué tan pobre como muchos, pero supo crearse una situación bonancible y conservarse dentro de ella sin menospreciar a los que dejaba atrás al pasar por esa transición del hombre pobre a la del rico. Vidas de esta naturaleza, son de las que pueden presentarse como ejemplo de lo que vale la constancia y de lo que significa una conciencia acerada, templada en la fragua de la lucha diaria.

En esta edad madura en que ahora le encontramos, como el elegido de una gran masa de la ciudadanía nacional para llevarle a la Primera Magistratura del Estado, don Jorge Hine debe estar satisfecho de haber vivido la vida intensamente. Porque no ha hecho daño alguno y, por el contrario, ha dado generosamente de lo suyo, al contrario que los políticos, pues estos son casi siempre generosos con los dineros de la Caja Electoral.

La persona de mi candidato despliega una gran serenidad, ponderación y carácter, reveladores de una conciencia tranquila y de un espíritu evolucionado. Por estas causas, yo digo a mis conciudadanos:

Costarricenses: Llevemos al señor Hine al Poder, que no le vamos a favorecer. Le vamos, eso sí, a separar de su vida cómoda y tranquila y a poner ese fardo de responsabilidades que apareja el poder y que sólo da como compensación el honor de tan significativo cargo.

—— PASA a la Pág. CATORCE

BELLAMENTE DISEÑADO

ADMIRABLEMENTE CONSTRUIDO

DELICIOSAMENTE PURO EN SONIDO

GRANDIOSO EN SENSIBILIDAD

EL MARAVILLOSO RADIO

"CAMPEONES DEL AIRE"

R C A VICTOR

ALMACEN PERRY GIRTON

Este documento es propiedad de la Biblioteca Nacional "Miguel Obregón Lizano" del Sistema Nacional de Bibliotecas del Ministerio de Cultura y Juventud, Costa Rica.

DE LAS ENSEÑANZAS DE KRISHNAMURTI

Sétima plática, en Ommen, Holanda — 1933, editada con derecho exclusivo por The Star Publishing Trust.

KRISHNAMURTI

Existe la Inmortalidad, un éxtasis eterno del vivir, un eterno "llegar a ser". Puede comprenderse por la mente y el corazón que se hallan libres de toda limitación. En tanto que haya conciencia de la individualidad dentro del tiempo, que es una limitación del corazón y de la mente, no puede haber realización de la Inmortalidad. La autoconciencia es la sensación de dualidad de sí mismo como actor aparente de la acción. En la dualidad hay un motivo, una tensión y un esfuerzo que son un conflicto. Y así vivimos la mayor parte de nuestra existencia. Por lo tanto concebimos la Inmortalidad como la prolongación continua en el tiempo del "yo", de lo particular.

Desde mi punto de vista, el "yo" no es sino el resultado de la resistencia, del conflicto, del egoísmo; y el perpetuar el "yo" en el tiempo es vivir siempre en conflicto, que esperamos cese de algún modo o sea transmutado en otra cosa. Ahora bien, el egoísmo no puede ser perfeccionado, ni el conflicto reemplazado por armonía, meramente prolongándolos en el tiempo; de lo cual se deduce que nuestro concepto de Inmortalidad y nuestra búsqueda en pos de Inmortalidad son completamente falsos y seguirán así mientras continúe la causa misma del conflicto. No podemos conquistar la Inmortalidad mentalmente, o teorizar acerca de ella; tiene que ser comprendida y sentida.

La liberación es un infinito devenir, imposible de comprender por una mente condicionada por la idea del tiempo; y el tiempo debe existir en tanto que haya esfuerzo y persista la batalla de la elección nacida del conflicto de opuestos en la auto-conciencia, que impone una limitación sobre el entendimiento.

El comprender lo transitorio es realizar lo inmortal. Una imagen mental de la Inmortalidad o Liberación, no puede dar una comprensión de lo transitorio. Así, pues, no busquéis lo permanente, sino daos cuenta plena de la significación de lo impermanente, de lo transitorio. Una carencia de esta percepción hace que la mente se aferre a un desarrollo transitorio y ocasional de la Realidad, lo cual no es sino una manera de escapar de la verdadera comprensión, porque aquello a lo que se aferra la mente no puede rendir su significación. En lo transitorio está la causa del conflicto que evita la comprensión de la Inmortalidad.

Por lo tanto, tenemos que enfrentarnos con lo transitorio en cuyo medio vivimos; es decir, el dolor y el conflicto; el deseo de sensación mental y emocional; la sensación de comodidad, nuestros anhelos, esperanzas, temores y anticipaciones; la apetencia de posesión y explotación; la prosecución del éxito y del logro; la idea de progreso; la confianza en la ayuda de otro; la ilusión de lo desconocido. En la comprensión nacida de la armonía de la mente y del corazón, del verdadero valor de todo esto, que actualmente es la causa del conflicto de nuestra vida diaria, se encuentra el verdadero discernimiento y la comprensión de la Inmortalidad, porque la Inmortalidad radica en la liberación de los valores transitorios que están en el presente, no lejos de él. Para descubrir los verdaderos valores en la vida, la mente tiene que estar extremadamente lerta; ser flexible y sutil; y los sentimientos deberán tener la gran profundidad del desapego, pues la sabiduría es veloz.

La autodisciplina nace del recuerdo y de la consecuencia. Una experiencia del presente, no comprendida por completo, crea recuerdos que obran como una norma para la acción futura. La mente autodisciplinada obra siempre como un guardián, un vigilante que domina, y la acción resultante es, por lo tanto, limitada y sin significación intrínseca; en tanto que al vivir plenamente en cada experiencia, con pensamiento y sentimiento, la acción es siempre fresca, abierta y espontánea sin la cicatriz de la memoria o la idea de ser consecuente con un pasado o un futuro. En tanto que la mente está ocupada con el resultado de la acción, o éste siendo moldeada por el deseo de ser consecuente y por la imitación, o se escape por miedo, habrá esfuerzo y lucha y por lo tanto disciplina.

En donde hay falta de rectitud ahí surgen las ceremonias. Desde mi punto de vista las ceremonias no tienen verdadera significación; obran meramente como una droga, como un medio de escapar de la comprensión del conflicto. Se las crea por el miedo y son soportadas por nuestro deseo de ser sentimentalmente elevados y alagados, y por una secreta esperanza de que, de algún modo, posiblemente nos conduzcan a la Verdad.

(Continuará el domingo próximo)

La "Biblioteca Krishnamurti" prestará por quince días las obras de Krishnamurti a quien las solicite al Teléfono 2342 o al Apartado 206 en San José; también por su medio pueden adquirirse esas obras en inglés que se venden traducidas en la Librería Española.

CON UN BILLETE DE LA LOTERIA NaCIONAL para el sorteo del 10 de Mayo puede Ud. ser poseedor le 100 mil; 20 mil o 5 mil colones que corresponden a los tres primeros premios.

Dirección General de Asistencia y Protección Social

Oficina de la Cédula de Asistencia Social

Para llenar los fines de la LEY DE ASISTENCIA Y PROTECCION SOCIAL (Decreto Nº 48 de 14 de Agosto de 1940) y con el propósito de que los humanitarios e importantes fines que ésta persigue para velar por la asistencia médica y curación INTEGRA y GRATUITA del trabajador o del individuo de cualquier clase social que por su condición de pobreza requiera los servicios hospitalitarios o de otro género (ARTICULO 33 DE LA PRESENTE LEY, se previene:

Solicitar su CEDULA DE ASISTENCIA SOCIAL A LA OFICINA DE ESTA DEPENDENCIA, 50 varas al Oeste de la Botica Francesa, la que le servirá para gozar de los servicios mencionados.

Para los efectos del cumplimiento de esta disposición, se hace saber que EL ARTICULO 34 DE LA PRESENTE LEY obliga a todos los funcionarios de la República a suministrar los datos pertinentes y a prestar ayuda a la Dirección General, en cumplimiento del ARTICULO 33 mencionado.

San José, 20 de Abril de 1942.

Dr. EDUARDO FOURNIER Q.
Director Gral. de Asistencia.

EZEQUIEL FONSECA
Jefe de la Cédula de Asistencia y P. Social.

A LOS ACCIONISTAS DE LA EMPRESA COSTARRICENSE DE ELECTRICIDAD

(Costa Rican Electric Company)

Habiéndose recibido los certificados de acciones preferidas de la Compañía Nacional de Fuerza y Luz, S. A. para ser canjeados por certificados de la Empresa Costarricense de Electricidad, pueden pasar a las oficinas de la Compañía Nacional de Fuerza y Luz, S. A. aquellas personas que deseen acogerse a nuestra oferta de canje de conformidad con nuestra circular de 6 de Marzo de 1942.

EMPRESA COSTARRICENSE DE ELECTRICIDAD
(Costa Rican Electric Company)
San José, Mayo 9 de 1942.

COSTA RICA ESTA AMENAZADA POR LOS BARBAROS LOS POLITIQUEROS...

(VIENE de la Página NUEVE)

Si esos capitalistas hicieran un cálculo burgués, se desentenderían de la marcha de la vida pública de la nación. El burgués dice: CUANDO LA GANANCIA NO ESTA CERCA, LA PERDIDA ES SEGURA.

En cambio, estos señores capitalistas costarricenses arriesgan muchos miles de colones para dotar a la nación de un gobernante que ofrezca garantías de honradez y de decoro.

Dirá Ud. que no tienen, — a su juicio—, mucha altura mental; pero le recuerdo que aún los gansos del Capitolio salvaron a Roma de los bárbaros, y que ahora Costa Rica se encuentra amenazada por otra clase de bárbaros ó sea, los politiqueros que desacreditan y ponen en ridículo a nuestra democracia con fraudes electorales groseramente hurdidos, y con adhesiones de simpatía de empleados públicos bajo la implícita amenaza de destitución.

Ningún interés personal tienen, por ejemplo, don Victor Wolf, don Ramón Aguilar Bolandi; don Carlos Gutiérrez; don Ricardo Pacheco Cabezas, y tantos otros firmantes del manifiesto hinista, en que sea electo Presidente de la República Cosme o Pascual. Pero mucho les importa que la patria no sea objeto de explotación de unos cuantos vivos, — ni de ridículo ante las democracias americanas.

Si en defensa del cargo de egoístas que se les dirige — cité a algunos de ellos como personas humanitarias con sus trabajadores, es porque la paz social depende,— como lo dijo el presidente Roosevelt—, de que el mayor número de los habitantes del país estén contentos de vivir.

Don Mariano dice que esas son simples excepciones. En realidad, podría citar más del doble de ese número, pero no es mi costumbre detenerme en una idea. La finca de café de don Stanley Lindo en Aquiares está dividida en cooperativas de cultivo entre su numerosa peonada. Los beneficios que retira cada trabajador al finalizar el año varían de QUINIENTOS a DOS MIL COLONES.

Muestra escasez de argumentos el amigo Tovar al hacer referencia a las habladurías que se oyen en el Club Unión contra el Dr. Calderón Guardia. Solamente en los países totalitarios se oyen con unanimidad alabanzas para el soberano.

OLIMPO Y OLIMPITOS:

La amable referencia que a mi vida de lucha hace mi amigo Tovar, tiene un aspecto de interés doctrinario y general que es útil mencionar.

La Sociología enseña que cuando dos razas se ponen en contacto, la más civilizada y la más fuerte absorbe a la otra.

El sentimiento de equidad y de justicia de que hace gala en la vida práctica el hombre norteamericano es una de las causas del respeto que inspira e impone su intervención. Y por eso cuando un yanqui de cultura viene a trabajar entre hispano americanos, poco a poco los induce con su ejemplo a abandonar muchas de las mezquindades de su raza.

No son los ricos de mi país los que me han negado las oportunidades de mostrar mis aptitudes para bien servir a la nación: son los señorones del histórico OLIMPO los que por rencor y por venganza del vapuleo que les di en el libro que don Mariano menciona, los que me aplicaron con todo rigor su famoso BLOQUEO DEL ESTOMAGO, — única espada que supieron manejar esos caballeros.

Y fué precisamente un millonario yanqui semítico quien me tendió la mano al principiar mi carrera y me libró de perecer ahogado en el oleaje de amarguras de una vida harto difícil.

El genial fundador de la United Fruit Co. y de la Northern Railway Co., Mr. Minor C. Keith, indignado seguramente de mi lucha desigual con los señores del gobierno, me hizo inscribir entre los abogados de reserva de dichas compañías, con un sueldo que durante muchos años fué la plataforma de vida.

Cuando partí de Cónsul General a Italia, Mr. Minor C. Keith dió orden de que se continuara enviándome a Italia el mismo sueldo.

Regresado de Italia, me tocó dirigir la campaña difícil de la Compañía, contra la Atlantic Fruit Company. Habiendo obtenido un éxito redondo, se me duplicó el sueldo y se me regalaron dos pasajes ida y vuelta de Europa a favor de mi esposa y de una hermana. A causa del descarrilamiento de un tren, las viajeras perdieron el vapor de regreso y se encontraron en Londres en situación apurada.

Un día me llamó el Administrador General de la United Fruit Co y me dijo:

—La oficina de Ellders y FFyffes nos informan de que su esposa perdió el vapor y que pide DOS MIL FRANCOS. Si usted me autoriza, yo daré orden de que se le entreguen.

Al propio tiempo, informaron del mismo accidente a Mr. Minor C. Keith, quien dió la siguiente contestación:

—Si se trata de la señora del doctor Belaya, pueden darle el dinero que necesite.

Ya ve, pues, don Mariano Tovar que el egoísmo no es un mal inherente a la riqueza, sino a la mezquindad del alma.

Mientras la United Fruit Company tuvo de Administradores Generales a universitarios de la altura mental de Mr. Hitchcock y Mr. Mullins —espíritus superiores a las intrigas de los politiqueros y de los envidiosos,— yo recibí de ellos el trato más deferente y caballeroso. Y por eso, los que tenemos la suerte de contar con varias cuerdas en nuestro arco, encontramos fácilmente una patria en cualquier país culto que no tenga el veneno que expiden los Olimpos y los Olimpitos.

Los jóvenes del Centro para el Estudio de los Problemas Nacionales acaba de emitir conceptos fatalistas contra la falta de escrúpulos que los actuales dirigentes del Partido gobiernista han llevado a las altas esferas gubernativas.

¿Qué concepto del pueblo costarricense tendrá el Ministro de Seguridad, —don Francisco Calderón Guardia,— propulsor de la candidatura oficial de don Teodoro Picado, para imaginarse que llevará a la Presidencia de Costa Rica a un ciudadano que como Presidente del Poder Legislativo fraguó los más burdos fraudes electorales, y después se cruzó de brazos para lanzar a la ciudadanía este reto:

—YO FUI.

RAMON ZELAYA

Grasa Disuelta Esta Forma Fácil

¿Es Usted demasiado gorda? ¿Desearía Usted tener el cuerpo de las bellísimas Estrellas del Cinema de Hollywood? Un Médico de California que trata a las Estrellas y a los más famosos actores, ha descubierto un método seguro de disolver el exceso de grasa, sin recurrir a dietas drásticas o a excesivo ejercicio. Este descubrimiento llamado Formode, promueve nueva salud y energía al disolver la grasa de modo que Usted parecerá y se sentirá más joven. Formode está garantizado para adelgazarla satisfactoriamente. Pida hoy mismo Formode a su farmacéutico. Nuestra garantía lo protege.

A TODA COSTA DEBE CONSERVARSE LA...

(VIENE de la Página NUEVE) —preguntas que les formulamos ambos caballeros nos respondieron en la siguiente forma con relación a determinados puntos de nuestro interrogatorio:

DON FERNANDO CASTRO CERVANTES

—El fenómeno de la alza de la carne se presenta todos los años, y ya debiéramos habernos acostumbrado, en estos meses. Al finalizar el verano y empezar el invierno, precisamente en la época en que escasean los pastos. Naturalmente que si a ese hecho tan repetido todos los años se agrega la merma de la existencia de ganado por la exportación, los precios del ganado para matadero suben, como lo hemos visto en estos días. Yo estoy casi seguro de que dentro de unos meses la situación habrá cambiado y estimo de lo más prudente que el gobierno se haya interesado en esto dictando disposiciones en el sentido de prohibir la salida del ganado. No parece natural que se haga más aguda la carestía y menos en una época en que son todos los artículos de consumo popular los que han elevado sus precios. Por otra parte, el peligro de una carestía prolongada de ganado para matadero pone en serio peligro la ley protectora. Si la escasez fuera muy aguda, no tendríamos más que abrir la frontera del país para que entrara ganado barato a bajos precios. Conjuraríamos, es cierto, la crisis de los precios de la carne. Pero mataríamos la industria ganadera nacional que gracias a la ley indicada ha venido desarrollándose y dentro de unos años alcanzará los propósitos que tuvieron quienes la dictaron haciéndole un bien positivo a la economía de la nación. Yo estimo que no constituye una dificultad mayor la resolución de este problema que anualmente se presenta. Y pienso que no es precisamente importando mayores cantidades de ganado como se puede solucionar. Podría traerse del Brasil o del Uruguay tasajo en cantidades prudentes que solamente alcanzaran para cubrir los déficits de nuestra producción nacional. Se consigue a precios módicos y mediante esa importación, para la que se concederían permisos y se controlaría perfectamente la carne, tendría durante todo el año un precio más fijo favoreciendo con ello al consumidor y al ganadero. El tasajo, por su sabor especial, estimula, por otro lado, el consumo de ciertos productos como el plátano y la yuca que pueden producirse en mayores cantidades en el país dando así trabajo y fuente de negocio a una cantidad de personas. Lo importante de todo esto es alejar las posibilidades de que la ley protectora pueda derrumbarse y encontrar un precio equitativo para que la gran masa consumidora de carne la obtenga sin mayores sacrificios y de manera cómoda y adecuada a sus posibilidades.

DON DAVID CLACHAR

—La falta de pastos cada año trae estas fluctuaciones hacia arriba, del precio de la carne. Cuando se asiente el invierno, dos o tres meses después de que se empieza a notar la escasez de ganado, las aguas vuelven a su nivel, es decir, que se normaliza el mercado. Pero me parece bueno hacer constar que en estas fluctuaciones no somos precisamente los productores de ganado nacionales la causa del alza. Por lo general nosotros vendemos a los mismos precios. En cambio si somos los que corremos la amenaza de que una de estas crisis se resuelva mediante la abolición de la ley protectora que poco a poco ha venido convirtiendo a nuestro país en productor de ganado. Al amparo de esa ley se han hecho ya inversiones considerables y un trabajo constante y rudo. De los años de 20 mil, 18 mil o quince mil cabezas de ganado de importación, que significaban un río de oro para el exterior, se ha llegado a los años de siete mil y menos cabezas de importación, con beneficio para la economía nacional. Y llegará el día en que de invierno a verano tengamos ganado suficiente, producido en el país para abastecer su mercado. Debemos pues procurar llenar las faltas temporales de ganado ya sea importando con impuesto como ahora los miles de reses que nos faltan o introduciendo, como dice el señor Castro Cervantes, y esta idea me parece la mejor, cantidades de carne preparada del exterior. Si seguimos por este camino, llegaremos a un punto que debe pensarse para el país: que las ganaderías nacionales surtan el mercado, ofrezcan carne que puede consumirse a precios módicos y aún quede exceso para enviarlo al exterior y recibir en cambio diversas que siempre hacen tanta falta. Pero para que llegue eso, la ley crisis como la presente protectora debe subsistir y dejar de estar amenazada cada año con ella. Y para que esta ley crisis como la presente subsista y se mantenga es necesario que el consumidor y el productor se unan en un frente común para defender la ley que les ha traído tanto bienestar.

VICHY HA ENTREGADO SU FLOTA MERCANTE...

(VIENE de la Página NUEVE)

un gran número de submarinos y aviones franceses cuidaban al barco "japonés" con esmero particular.

De Dakar la nave partió para Casa Blanca con una escolta formidable, el 18 de Octubre el Gogo Maru y su formidable escolta entraron en Casa Blanca, donde los oficiales alemanes de la Comisión de Armisticio llegaron a bordo y oyeron al capitán naval francés encargado de las defensas del puerto, leer la orden del almirante Darlán expresando su "gratitud hacia el capitán, los oficiales y tripulantes del Francois Louis Dreyfus."

Este extraño cambio de matrícula y este misterioso viaje de un vapor cuya ficha mercante fue entregada a los alemanes en Casa Blanca y luego transpasada bajo escolta francesa a Marcha, donde fue reembarcado en trenes marcados con destino a Alemania, tuvo lugar siete semanas antes del alevoso ataque japonés a Pearl Harbor.

Plan para el Sorteo Extraordinario del 10 de mayo de 1942

La emisión consta de 23.000 billetes numerados del 1001 al 24.000, al precio de ₡ 20.00 cada uno, divididos en vigésimos, a ₡ 1.00 cada vigésimo.

Valor en premios: ₡ 289.890.00.

1	premio mayor de	₡ 100.000.00	₡ 100.000.00
1	" "	20.000.00	20.000.00
1	" "	5.000.00	5.000.00
1	" "	2.000.00	2.000.00
10	" "	1.000.00	10.000.00
20	" "	500.00	10.000.00
86	" "	200.00	17.200.00
102	" "	100.00	10.200.00
10	aproximaciones al premio mayor de ₡ 500.00 cada una (5 anteriores y 5 posteriores)		5.000.00
10	aproximaciones al segundo premio, de ₡ 200.00 cada una (5 anteriores y 5 posteriores)		2.000.00
99	aproximaciones al resto de la centena del primer premio, de ₡ 40.00 cada una		3.960.00
99	aproximaciones al resto de la centena del segundo premio, de ₡ 30.00 cada una		2.970.00
22	terminaciones a las tres últimas cifras del primer premio, de ₡ 100.00 cada una		2.200.00
207	terminaciones a las dos últimas cifras del primer premio, de ₡ 80.00 cada una		16.560.00
2070	terminaciones a la última cifra del primer premio, de ₡ 40.00 cada una		82.800.00
2739	premios	Valor	₡ 289.890.00

NORTHERN RAILWAY COMPANY
FERROCARRIL DE COSTA RICA

AVISO A LOS SEÑORES EMBARCADORES DE CAFE

Las Compañías del Ferrocarril al Atlántico, deseosas de cooperar con los exportadores de café, han trasportado y están trasportando café al Puerto de Limón a sabiendas de que las estrictas restricciones impuestas al tráfico marítimo, hacen necesario que el café permanezca en Limón durante bastante tiempo. El Ferrocarril en sus deseos de atenuar en lo posible las dificultades porque atraviesan los exportadores, está permitiendo usar sus carros como bodegas sin costo alguno para ellos. En consecuencia, y no estando el seguro dentro de las actividades del Ferrocarril, éste no puede asumir riesgo alguno por pérdida, daños por intemperie, descomposición, merma en peso o desmejora de cualquier naturaleza mientras el café no haya sido puesto a bordo de los vapores que lo lleven hacia su destino final.

W. N. GREEN.
Gerente.

San José, Mayo 8 de 1942.

Este documento es propiedad de la Biblioteca Nacional "Miguel Obregón Lizano" del Sistema Nacional de Bibliotecas del Ministerio de Cultura y Juventud, Costa Rica.

Excítase al Licdo. don Hernán Robles V. para que vuelva a la MUNICIPALIDAD DE CARTAGO

CON MUCHO DOLOR HE VISTO EL MOVIMIENTO OBRERO DE CARTAGO

TENDIENTE A HACER QUE VUELVA AL MUNICIPIO EL LIC. DON HERNAN ROBLES V.

Con mucha simpatía he visto el movimiento de la clase obrera de Cartago que tiende a excitar al licenciado don Hernán Robles Velázquez a que continúe en la Municipalidad. Por eso me adhiero sinceramente a ellos para suplicar al estimado amigo atienda el clamor popular.

Enrique Bolaños Q. Presbítero

San Rafael de Oreamuno, 9 de mayo de 1942.

IMPORTANTES VECINOS DE LA VIEJA METROPOLI, ENTRE LOS QUE FIGURAN LOS PRESBITEROS MENESES Y BOLAÑOS, EL EX-SECRETARIO DE HACIENDA DON CARLOS ARAGON, EL LIC. DON JORGE ORTIZ ESCALANTE, ETC., PIDEN AL REGIDOR ROBLES QUE VUELVA AL MUNICIPIO

El licenciado Robles Velázquez ha sido uno de los regidores que más se han preocupado por los asuntos comunales cartagineses y su permanencia es necesaria en el seno de la corporación para el que se le eligió como miembro propitario

El siguiente es el texto de la excitativa que suscribe un numeroso e importante grupo de vecinos de la ciudad de Cartago pidiendo al regidor don Hernán Robles Velázquez que vuelva a la municipalidad, en donde su gestión como regidor, en períodos anteriores ha sido fecunda en beneficios para los intereses comunales. Dice así esa excitativa lo mismo que la carta del presbítero Bolaños Quesada:

"Nosótros, conscientes de la importancia y significación que tiene para Cartago la presencia del Lic. don Hernán Robles Velázquez en el seno de la Honorable Corporación Municipal, nos adherimos a la excitativa que le ha hecho un grupo de obreros para que vuelva a su curul, y ponga todo su talento, saber y entusiasmo en pro del engrandecimiento de la ciudad de Cartago".

Carlos Meneses B. presbítero; Carlos Aragón; Juan Molina M.; Juan Ramón Bonilla; Vicente Blanchini; José Giralt V.; Jesús Quirós Ch.; Carlos Sanabria Cristóbal Ivancovich F.; Abel Chacón L.; Manuel A. Torres; José Ma. Ivancovich; Alberto Chinchilla; José Saturnino Rojas; Nicomedes Jiménez R.; Víctor Lizano H.; Antonio Brenes; Rafael A. Garita; Claudio Hernández M.; Miguel A. Leandro N.; Jesús González H.; Jorge Ortiz E.; Antonio Ramírez Sánchez; Ricardo Alvarez R.; A. Sanvicente B.; Joaquín Trejos J.; Fidel Rodríguez C.; Manuel Ramírez; Manuel Marín Moya; Luis Ml. Villanueva; Julio del Valle G.; Francisco del Valle G.; Teodoro Ramírez; Orlando Bonilla; Carlos Brenes C.; José Angel Chacón L.; Agustín Robles M.; Gonzalo Rivera A.; Patrocinio Vives; Julio Rivera A.; Rafael Rodríguez; Carlos Navarro; F. Leandro A.; Jorge Sáenz; Hernán Rivera M.; Agustín Rivera B.; Luis Coto Troyo; Carlos Luis García; Julio Coto Troyo; Gonzalo Coto M.; Carlos Rivera A.; José Francisco Coto J.; Alvaro Matarrita; Jorge Moya M.; Fernando Ivancovich; Francisco Coto; Teófilo Coto; Abel Portuguez.

PASARA POR COSTA RICA EL PRESIDENTE DE ECUADOR

El doctor Carlos Arroyo del Río ha sido invitado a visitar Estados Unidos y se hacen los arreglos pertinentes para que pueda realizar en el curso de este mes dicho viaje

El congreso ecuatoriano reúnese mañana para conocer de la autorización al presidente para que pueda realizar esta visita a Washington, donde es muy posible que se entreviste también con el presidente Prado de Perú, actualmente en dicha capital

En fuente muy bien informada tuvimos oportunidad de recoger la información de que le ha sido extendida una gentil invitación, por parte del Departamento de Estado al señor Presidente del Ecuador, doctor don Carlos Arroyo del Río para que visite Washington. Se nos dice que el congreso ecuatoriano se reúne mañana con el objeto de conocer del proyecto de ley que autoriza al doctor Arroyo del Río para poder salir del país. Ahora bien, se nos agrega que es casi un hecho que el citado mandatario pase por Costa Rica ya que es la ruta que escogerá para su viaje a los Estados Unidos. Finalmente se cree, no sin cierto fundamento que en Washington se entrevisten los presidentes Roosevelt, Arroyo del Río y Prado, ya que este último se halla actualmente en Norte América y permanecerá varias semanas en territorio americano ya que, parte de la visita obedece también a la urgencia de someterse a un tratamiento médico, por lo cual su permanencia se prolongará todavía por varias semanas. Tal es la información que se nos proporcionara y que, conforme se nos ha dado, así la reproducimos.

Don Juan de Dios Pérez, nombrado profesor de flauta en el Conservatorio Nacional

Con mucha complacencia hemos sido informados de que el artista don Juan de Dios Pérez ha sido designado para integrar el profesorado del Conservatorio Nacional. Siempre ha sido el Maestro Pérez uno de los más aventajados flautistas del país, no sólo en los tiempos del pasado auge musical, sino que en estos últimos años de decadencia se ha sabido mantener a la altura del arte puro.

Tan acertado nombramiento debe satisfacer plenamente al distinguido flautista y por tal motivo lo felicitamos hoy que en sus manos está la dirección de los futuros flautistas de nuestro país

BOMBARDEOS EN TERRITORIO HINDU REALIZARON LOS JAPONESES

LONDRES, 9. UP. — Informaciones de Nueva Delhi indican que la aviación japonesa bombardeó ayer la zona de Chittagong, en la India"

Señores Ganaderos:

USTEDES PUEDEN OBTENER MAS LECHE Y CONSERVAR SUS VACAS SANAS

ACABAMOS DE RECIBIR UNA NUEVA REMESA DE NUESTROS ACREDITADOS ALIMENTOS PARA GANADOS

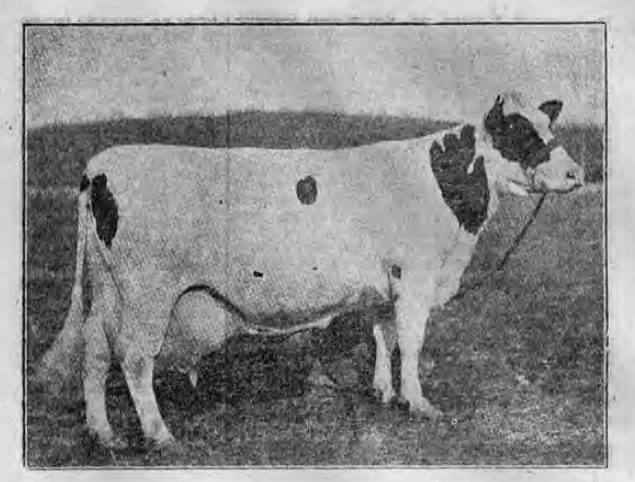

SEMILLA DE ALGODON
AFRECHO DE TRIGO
AJONJOLI
HARINA DE MAIZ
CONCHA MOLIDA
HUESO MOLIDO
LINAZA
MIEL
SAL NEGRA
SAL MINERAL YODADA
"EL LECHERO"

Y nuestra famosa

MEZCLA PARA VACAS LECHERAS, VACAS SECAS, Y TERNEROS

DEPOSITO DE ALIMENTOS PARA GANADO

de Manuel Francisco Solano

TELEFONO 2691 — APARTADO 1942

25 varas al Este de doña Adela v. de Jiménez e Hijos S. A.

SIGUIO HACIA PANAMA EL DR. FRANCISCO BANDA

Tras de hacer las correspondientes conexiones en el país para lo relacionado con el concurso panamericano que patrocina la institución por cuenta de la que viaja, tomó el avión del sur

RECORRERA TODOS LOS PAISES DE LA AMERICA DEL SUR Y DE LAS ANTILLAS Y ESTARA DE REGRESO EN LOS ESTADOS UNIDOS ANTES DE DOS MESES Y MEDIO

LA TRIBUNA informó de la llegada al país, lo mismo que de la misión que le traía, del eminente financista ecuatoriano, doctor Francisco Banda quien permaneció dos días siguiendo ayer por la vía aérea, hacia Panamá. El doctor Banda formó parte de la famosa Comisión Kemmerer que recorrió América hace algunos años; pasó luego a su país y ocupó la Jefatura de Consulados de la Secretaría de Relaciones Exteriores de Ecuador, volviendo al tiempo, a los Estados Unidos donde ha desempeñado varias altas misiones y es actualmente Cónsul General del Ecuador en el Estado de Kansas. Durante su corta permanencia en nuestro país estableció las correspondientes conexiones para la promoción del concurso para la beca panamericana ofrecida por la institución por cuenta de la cual realiza este crucero de unificación continental. De Panamá seguirá al resto de Sur América para visitar más tarde las Antillas y estar en los Estados Unidos de regreso dentro de dos meses y medio a lo sumo.

CIEN MIL COLONES: total del premio mayor para el sorteo del 16 de Mayo próximo.

LA FLOTA Y LA AVIACION ALIADAS FRUSTRARON EL PRIMER INTENTO...

(VIENE de la Página NUEVE)

thur insiste en su parte oficial que las afirmaciones japonesas sobre las pérdidas aliadas son muy exageradas y totalmente fantásticas. Se afirma en círculos alegados al cuartel general que por ahora no se pueden dar a publicidad esas pérdidas pues esa información sería de valor para el enemigo pero se agrega que no se debe dar crédito alguno a las noticias que haya proporcionado o proporcione Tokio. Los observadores de esta base consideran que el resultado de la batalla impedirá a los japoneses intentar la invasión de Australia durante un tiempo más o menoh prolongado.

CUARTEL General de Mac Arthur, 9. UP. — El siguiente es el texto del comunicado número 22: "La versión enemiga de las acciones libradas frente a la costa noreste de Australia es en su totalidad una farsa y no es en modo alguno de acuerdo con la realidad de los hechos. Debe serconsiderada como propaganda antes que como parte militar. Las afirmaciones japonesas acerca de los daños infligidos a nuestras fuerzas navales son pura fantasía. Nuestras pérpidas comparadas con las sufridas por los japoneses son relativamente leves y la única razón por la cual no son publicadas ahora es porque de hacerlo se revelaría valiosa informacin al enemigo.

TEMPORALMENTE HA CESADO LA GRAN BATALLA AERO - NAVAL

CUARTEL General de Mac Arthur en Australia, 9. UP. — La gran batalla aérea y naval entre fuerzas aliadas y japonesas ha cesado temporalmente. Los japoneses fueron rechazados con 17 buques hundidos o averiados. El comunicado expedido por el general Mac Arthur dice: "La gran batalla naval y aérea frente a la costa noreste de Australia ha cesado temporalmente. Esta acción representa continuados esfuerzos de los japoneses para extender sus agresivas conquistas hacia el sur y el sur este. Los primeros esfuerzos fueron dirigidos a extender bases aéreas japonesas, pero nuestra fuerza aérea, consitente y efectivamente, atacó campos de aviación japoneses durante las últimas seis semanas dislocando los planes nipones con la destrucción de instalaciones y de aviones. Nuestros reconocimientos revelaron una concentración gradual de elementos navales y de transportación japonesa para un ataque coordinado por fuerzas combinadas el que fué iniciado hace varios días. Entonces nuestras fuerzas navales atacaron en intercepción. Se manejaron con señalada habilidad valor admirable y tenacidad. El enemigo ha sido rechazado; nuestros ataques continuarán. Ese fué el texto del comunicado del general Mac Arthur.

LA DERROTA NIPONA EN CHEFANG DISMINUYE EL PELIGRO DE INVASION

CHUNGKING, 9 UP. —Disminuye el peligro de invasión japonesa con la derrota que los chinos infligieron a los japoneses cerca de Chefang, 22 kilómetros dentro del territorio chino en la frontera de Birmania. Ayer los chinos anunciaron haber contraatacado sobre la carretera de Birmania al noreste de Wanting causando a los nipones mil bajas.

SE APROXIMA LA GRAN OFENSIVA DE PRIMAVERA EN RUSIA

MOSCU, 9 UP.—Los guerrilleros rusos que operan en el sector de Bryansk, según se informa, han dado muerte durante los últimos quince días a dos mil oficiales y soldados alemanes entre los que figura un general. Se informa además que fueron aniquilados en la region de Sebastopol 1.760 combatientes enemigos y en el sector de Smolenk 300 invasores perecieron a causa de las operaciones de los guerrilleros en una carta dirigida a Stalin 20.000 guerrilleros del sector de Orel afirman que han reconquistado para Rusia 545 centros poblados que estaban en poder de los alemanes. En las dos semanas pasadas murieron 35.000 alemanes en todos los frentes desde Leningrado hasta Crimea. A juicio de los observadores militares de Moscú, el ritmo más y más intenso de las acciones locales indica que ha llegado el momento de la ofensiva de primavera. Consideran que las importantes operaciones actuales se transformarán pronto en batallas de grandes proporciones y que mediante ellas ambos ejércitos tratan de encontrar un punto débil en las líneas adversarias contra el cual lanzar recios ataques. Ha quedado definitivamente levantado el sitio de Leningrado, pues noticias recientes de la agencia Tass dan cuenta de que están llegando a esa ciudad numerosos trenes con materiales de guerra y provisiones de boca. Hasta el momento no se han producido cambios de importancia en las posiciones del frente, no obstante la violencia que ha caracterizado a la lucha en los últimos días.

WALLACE INAUGURARA UNA SERIE DE TRASMISIONES LATINAS

NUEVA YORK, 9. UP. — La National Broadcasting Company anunció que el vicepresidente de la república Henry A. Walace pronunciará mañana un discurso de cinco minutos en español con motivo de inaugurarse en dicha cadena de radioemisoras una serie de trasmisiones musicales como homenaje al día de la independencia de cada una de las naciones latinoamericanas.

LOS DIPLOMATICOS NIPONES EN VENEZUELA PASAN A COLOMBIA

CARACAS, 9. UP. — El ministerio de relaciones exteriores ha expedido un comunicado al canje de los miembros de las representaciones diplomáticas entre Japón y Venezuela en el que dice que el personal de la legación japone colombo - venezolana el 7 del corriente dirigiéndose al puerto colombiano de Buenaventura. En este puerto embarcará en el vapor AGABIA con rumbo a Estados Unidos para luego viajar al puerto de Lourenzo Marqués, Africa Oriental portuguesa, donde será canjeado por el personal de la legación venezolana en Tokío.

ARGENTINA AGRADECE LA AYUDA NORTEAMERICANA AL VICTORIA

WASHINGTON, 9. UP. — El departamento de estado dió a publicidad la correspondencia cambiada entre el subsecretario Sumner Welles y el señor Alberto A. Dodero presidente de la compañía argentina de navegación a raíz de las averías que sufrió el petrolero VICTORIA de propiedad de aquella firma armadora y de la ayuda prestada por los Estados Unidos para el salvamento de la nave y de su tripulación. El señor Dodero expresó su agradecimiento al gobierno de los Estados Unidos por la ayuda prestada con motivo "de la desgracia ocurrida a nuestra motonave Victoria". En su respuesta Sumner Welles dice: mi gobierno desde luego se siente particularmente feliz por haber podido rendir esa ayuda después del torpedeamiento del Victoria y efectuar el salvamento de la oficialidad y tripulación de esa nave que continuará manteniendo el comercio entre las repúblicas americanas a pesar del ataque arbitrario e ilegal del enemigo despiadado. También anunció dicho departamento que el señor Dodero visitó personalmente al embajador de los Estados Unidos en Buenos Aires, Norman Armyur, para trasmitir su agradecimiento y hacerle entrega de 20 mil dólares para la sociedad de ayuda naval de los Estados Unidos.

LOS ALEMANES A LO QUE VAN A ITALIA ES A ESTUDIAR

NUEVA YORK, 9. UP. — La radio emisora de Roma anunció hoy que las informaciones extranjeras sobre incidentes ocurridos entre tropas alemanas y italianas en Italia fueron desautorizadas oficialmente. También desvirtuó que hayan llegado a la península cuerpos de policía alemana aun cuando admitió que algunos de esos elementos germanos habían venido recientemente a Roma para seguir cursos de policía colonial. Recordó por último que el comunicado de Salzburgo decía que irían a Italia miembros de la policía alemana a fin de que estudiaran los métodos de ese país.

DOS MINUTOS DESPUES DE TORPEDEAMIENTO SE HUNDIO UN BARCO FRENTE A VENEZUELA

CARACAS, 9. UP. — Un despacho de Puerto Cabello anuncia la llegada a ese puerto de seis náufragos de la tripulación de un buque de pequeño tamaño de bandera norteamericana hundido en la región del Caribe. Se cree que faltan 10 tripulantes. El buque se hundió dos minutos después de ser torpedeado.

LA RAF DEL CERCANO ORIENTE ATACA LOS PUERTOS DEL EJE EN LIBIA

EL CAIRO, 9. UP. — El comando de las reales fuerzas aéreas en el Cercano Oriente expidió el siguiente comunicado: Nuestros bombarderos atacaron durante la noche del miércoles el puerto de Bengasi y los aeródromos enemigos de Martuba. Nuestros cazas estuvieron activos en las regiones avanzadas de Cirenaica el jueves y viernes. La escuadrilla de cooperación con el ejército derribó a dos aparatos Macchi 200 el jueves sin sufrir

(Pasa a la pág. 16)

SUPLICA A NUESTROS CLIENTES

DEBIDO A LA SEQUIA ANORMAL QUE CONFRONTAMOS ACTUALMENTE, EL VOLTAJE HA BAJADO A TAL EXTREMO QUE PUEDEN QUEMARSE LOS MOTORES DEL SERVICIO PUBLICO, PARA BOMBAS DE AGUA, EQUIPOS DE REFRIGERACION EN FABRICAS, HOSPITALES, CASAS DE HABITACION, ETC.

Para evitar estos posibles daños, y hasta tanto no mejore la situación actual, y con el propósito de poder mantener en operación los equipos o motores de más necesidad, suplicamos a nuestros clientes suprimir las luces que no sean absolutamente indispensables y asimismo economizar corriente en el uso de cocinas, calentadores, rótulos y otros aparatos eléctricos.

No obstante lo anterior, recomendamos que se desconecten, de las 5 p. m. a las 9 p. m., todos los aparatos que funcionan con motores eléctricos.

COMPAÑIA NACIONAL DE FUERZA Y LUZ

Este documento es propiedad de la Biblioteca Nacional "Miguel Obregón Lizano" del Sistema Nacional de Bibliotecas del Ministerio de Cultura y Juventud, Costa Rica.

MADERAS

para todos los usos, en las mejores calidades

en el

Depósito de Maderas

ENRIQUE GOMEZ & Cía.

125 varas al sur de la Botica La Violeta

TELEFONO 3396.

NUEVO RUMBO PARA LA CAMPAÑA TENDIENTE A CALZAR A LOS ESCOLARES DEL PAIS

ANTES DE ENTREGARSE EL CALZADO SE DARAN CONFERENCIAS A LOS PADRES DE FAMILIA

Con el objeto de lograr la decidida cooperación en esa campaña que está dando los mejores resultados

Como es sabido, la campaña que realiza el gobierno del señor presidente de la república, doctor don Rafael Angel Calderón Guardia, tendiente a calzar a los escolares del país, está dando los mejores resultados. Se ha calzado a más de nueve mil estudiantes y se prosigue en esa labor.

Al respecto podemos informar que en entrevista entre el señor secretario de salubridad pública, doctor don Mario Luján Fernández, el doctor don Solón Núñez y don Efraín Jiménez Guerrero, que tiene la jefatura del departamento del calzado para escolares, se convino en un nuevo rumbo del que se lograrán mejores resultados.

Consiste en conferencias que dictarán a los padres de los escolares, el doctor Núñez y el señor Jiménez Guerrero, tendiendo a lograr la cooperación de esos elementos en la campaña que se realiza. Las conferencias serán en las escuelas donde se distribuya el calzado a los escolares

La candidatura del Licdo. don Teodoro Picado es del pueblo y para el pueblo

SIN PUBLICAR LISTAS DE CAPITALISTAS ESTA CANDIDATURA HA VENIDO TOMANDO CUERPO, PORQUE TODOS LOS COSTARRICENSES LO CONOCEMOS, RECONOCIENDO EN EL SUS GRANDES VIRTUDES Y SU ESTATURA DE ESTADISTA VERDADERO

En el Club Unión, según dijeron los periodistas locales, fué donde primero se habló de la citada candidatura del señor Hine. Vea que no fué el pueblo, porque si no hubieran cubierto con sus firmas los capitalistas tales listas, estoy seguro que don Jorge no acepta la candidatura, dice don Mario Brenes

San José, Mayo 9 de 1042

Sr. Director de LA TRIBUNA, ruégole darme publicidad a las siguiente carta:

Sr. Don Osías Castro.
Pte.
Estimado amigo:

Voy a referirme a sus comentarios políticos publicados en LA TRIBUNA de hoy, respecto a la bondad del distinguido caballero don Jorge Hine, como candidato y luego como Presidente de la república, en el remoto caso que llegara a tal posición. Antes de entrar a fondo en el asunto debo decirle que tengo el más alto concepto del señor, Hine, como caballero, excelente amigo y banquero de gran visión.

Ahora bien: dicho lo anterior, paso a ponerle mis reparos a lo dicho por Ud. Airadamente quiere usted quitarle el cargo que muy justamente se le lanza a la candidatura de don Jorge Hine, de que la candidatura de este distinguido caballero, fué lanzada por el capital de Costa Rica y que ellos son los que la respaldan, y yo le digo que por todas las circunstancias que la rodean, creo que este dicho es el que se acerca más a la verdad.

En el Club Unión, según los periódicos de la localidad, fué donde primeramente se habló de la citada candidatura, fué en el mismo club, donde se recogieron las primeras firmas y luego que se habían agotado los firmantes de ese Centro Social Capitalista, lo natural era que salieran las listas a la calle, para que las firmaran los que simpatizan con Don Jorge, fuera cualquiera su situación social o pecuniaria, pero Ud. tiene que estar conmigo en que si el Capital no encabeza esas listas, don Jorge no lanza su candidatura, y en este caso, no hubiera tenido Ud. la oportunidad de hacer estos elogios del señor Hine.

Dice Ud.: "hombres de todas las clases sociales, de todas las situaciones económicas, es decir LOS VERDADEROS REPRESENTANTIVOS DE LA VIDA ACTIVA DEL PAIS, SOMOS LOS QUE DESEAMOS QUE SE VUELVA A LAS PRACTICAS DE LA DEMOCRACIA", esto me parece y me sabe a un artículo que leí en un periódico y firmado por un señor que dice llamarse Ramón Zelaya, en el cual decía que Don Jorge, había acaparado la honradez, la intelectualidad y todo lo que valen el país, no dejándole a los otros partidos, sino la escoria de la gente de Costa Rica, de la cual se salió Ud. y en la que estamos el resto de los costarricenses que no seguimos a Don Jorge; y hago esta comparación, por aquello de que con don Jorge Hine están los VERDADEROS REPRESENTTIVOS DE LA VIDA ACTIVA DEL PAIS, lo que significa otro acaparamiento, si no es que con esta frase se refiere Ud. al capital, PADRE DE ESTA CANDIDATURA.

Estoy de acuerdo con Ud. en lo que el señor Hine no tiene la herencia de odios y rencores personalistas, pero con la salvedad de que si no los tiene, es porque él nunca ha tenido intervención activa en la Política de Costa Rica y los puestos Honoríficos que ha desempeñado en el país, los ha desempeñado de manera tan pasiva, que la mayoría de los costarricenses no se ha dado cuenta de que los ha ocupado.

Si representa el señor Hine al Capital de Costa Rica y pertenece a ese grupo, y si llegara a la presidencia, representaría a ese grupo y sería el que derive las mayores ventajas de su Gobierno. Lo de las campañas de altura, no es de una exclusiva tampoco de Uds., pues el Lic. Picado le ofreció esto a don Jorge, en su reciente entrevista, y mientras Uds. no salgan de ese mal co de conducta, tampoco el Picadismo saldrá.

Muchas bellezas nos dice Ud. de don Jorge, las que yo personalmente reconozco, pero como en Costa Rica, no sólo se necesita ser muy buena persona, sino también ganarse esa honrosa distinción de una Candidatura con sus actuaciones en la Política y en los negocios del Estado, sobresaliendo del resto de los costarricenses, como doñ Ricardo Jiménez, nuestro querido y recordado don Cleto, como don Teodoro Picado, que brillantemente se ha distinguido en los cargos que los gobiernos le han encargado fuera y dentro del país, como don León Cortés, que bien o mal lo respalda una administración y don Otilio Ulate, que desde su curul de diputado, y desde las columnas de su periódico, ha hecho gran labor cívica y beneficiosa para el país, por lo que le pido nos diga a los costarricenses, a más de su caballerosidad y honorabilidad cuáles son las credenciales que como hombres públicos y estadista, adornan a Don Jorge Hine, para pretender a Presidencia de la República.

Y para terminar, le recordaré porque Ud. bien lo sabe, pues hace más de un año y medio, hablamos de eso, la verdadera candidatura nacida del pueblo y para el pueblo, es la de Don Teodoro Picado, porque sin publicar listas de capitalistas, esa candidatura ha venido tomando cuerpo, porque todos los costarricenses lo CONOCEMOS, hasta en el rincón más lejano del país lo queremos y reconocemos sus grandes méritos de Estadista y de sus inapreciables servicios a su querida Costa Rica, por lo que le señala la mayoría de los costarricenses como el suceso de nuestro querido Presidente, Dr. Calderón Guardia. Todo esto lo veía Ud. con simpatía, porque es amigo personal del señor Picado.

Su Affmo. amigo y S.
Mario Brenes B.

Ofrecemos hoy:

* Papel Sulfit
* Bolsas de Papel
* Aceite de Comer
* Manteca Argentina
* Pintura "Dos Leones"
* Aguarraz
* Aceite de Linaza
* Canfín "Luz Superior"
* Clavos de Alambre
* Alambre de Púas
* Grapas Galvanizadas
* Lavatorios "Standard"
* Inodoros "Standard"
* Pilas enlozadas para cocina
* etc., etc.

LIMON TRADING COMPANY

Acabamos de recibir:

LECHE CONDENSADA "FAVORITA"
LECHE EVAPORADA "GLORIA"
LECHE EN POLVO "KLIM"
PAPEL DE ENVOLVER
CANFIN "LUZ SUPERIOR"
GALLETA DE SODA
JABON "SAPOLIO"
ALAMBRE DE PUAS
ACEITE DE SOYA
CEPILLOS DE RAIZ

TODO A LOS PRECIOS MAS BAJOS

ALMACEN

Juan G. Rodríguez e Hijo

TELEFONO 2900 :————————: APARTADO 965

Llegaron ayer los basketballistas nicaragüenses

DEBUTAN EL MARTES PROXIMO EN EL ESTADIO MENDOZA

Se enfrentan al primer equipo del Liceo de Costa Rica

Aparecen en la foto, tomadas por nuestro redactor gráfico, Castillo, los integrantes del equipo de basket ball nicaragüense que viene a realizar una temporada internacional en Costa Rica. Debutan el martes próximo en el Estadio Mendoza enfrentándose al primer equipo del Liceo de Costa Rica.

Todos los jefes departamentales del Ferrocarril al Pacífico se ADHIRIERON AL PICADISMO

Hicieron su adhesión al licenciado Picado los señores don Ricardo Acosta García, don Carlos Holkemayer, don Humberto Blanco, don Claudio Mora, don Diego López Roig, don Arturo Loria y don Mariano Fournier

TAMBIEN LE HIZO SU ADHESION AL LICENCIADO PICADO EL REGIDOR POR SAN JOSE, DON MIGUEL ANGEL MATAMOROS

Asimismo los ex diputados don Manuel Antonio Solano y don Wilfrido Sánchez y los señores don Abel y don Alfredo Montero de San Antonio de Belén

Todos los jefes departamentales del Ferrocarril Eléctrico al Pacífico hicieron ayer su adhesión política al Candidato presidencial del Partido Republicano Nacional, licenciado don Teodoro Picado. Esos jefes son los señores ingeniero don Carlos Holkemeyer, don Claudio Mora; don Diego López Roig; don Ricardo Acosta García; don Humberto Blanco; don Arturo Loría y don Mariano Fournier. También se adhirieron al picadismo otros numerosos funcionarios del Ferrocarril Eléctrico al Pacífico.

Asimismo hicieron su adhesión política al licenciado don Teodoro Picado el regidor por San José don Miguel Angel Matamoros. En consecuencia la mayoría de la municipalidad de San José es picadista. De los tres propietarios son picadistas don Virgilio Calvo Brenes y don Rómulo Artavia, y de los dos suplentes don Miguel Angel Matamoros. El exdiputado reformista don Manuel Antonio Solano también se adhirió al picadismo.

De San Antonio de Belén hicieron su adhesión al licenciado don Teodoro Picado el exdiputado don Wilfrido Sánchez y los importantes vecinos de ese cantón don Abel y don Alfredo Montero.

¡TEMÍA ACOSTARSE!

La tos le desgarraba el pecho

Una tos descuidada es peligrosa. Los médicos aconsejan atajarla. Cuando la tos le desgarra la garganta y agita violentamente su organismo, usted no hace más que debilitarse—usted se expone al peligro. Miles de personas toman CUAJANÍ JORDÁN para la tos del catarro, asma y bronquitis. Proporciona rápido alivio y permite dar al cuerpo el descanso que tanto necesita.

CUAJANÍ JORDÁN no es un remedio *cualquiera* para la tos. Contiene los principios activos del árbol originario de Cuba, "Cerasus Occidentalis L.", asociados con la efedrina, ingrediente principal de la "Ma-Huang", planta conocida y usada en la China medicinalmente durante siglos. CUAJANÍ JORDÁN estimula las secreciones suavizadoras de las glándulas de la garganta y los bronquios; afloja la acumulación de flemas, facilitando la expectoración. Está completamente exento de narcóticos, y no produce náuseas o desarreglos digestivos.

No sufra ni corra riesgos innecesarios con catarros, asma o bronquitis. No sea una amenaza para los que le rodean. Al primer indicio de tos, catarro o asma, tome una cucharada de CUAJANÍ JORDÁN cada tres horas, hasta 4 veces al día. Es excelente para los niños.

De venta en las mejores farmacias.

CUAJANÍ JORDÁN

FIESTA CENTROAMERICANA PARA CELEBRAR EL IV CENTENARIO DE LA FUNDACION DE ANTIGUA GUATEMALA

Con México y Lima, fué una de las grandes capitales de las primeras épocas de la colonia

GUATEMALA DESIGNARA UN COMITE PARA QUE SE ENCARGUE DE ORGANIZAR LOS FESTEJOS

Esa conmemoración habrá de tener lugar el próximo año, según se ha dispuesto

De Guatemala recibimos ayer, por la vía aérea, la información que dice así:

Después que se cruzaron algunas opiniones respecto a la fecha más oportuna en que debiera celebrarse el cuarto centenario de la fundación de la Antigua Guatemala, se llegó a la conclusión de que la mejor sería la de mil novecientos cuarenta y tres.

Muchas razones, además de las históricas que al respecto se adujeron, sirvieron para llegar a tal conclusión y no fue de menor valor la de la conveniencia de llevar adelante una preparación cuidadosa, dando oportunidad a una más extensa colaboración.

No son pocas las personas que mostraron entusiasmo por la celebración del cuarto centenario, desde que se comenzó a hablar de ello hace unos dos años. Y aún se encuentran hoy en las mismas condiciones. También se recibieron ofertas de colaboración procedentes de las otras repúblicas de Centro América.

Aún más, hubo opinión vertida en el sentido de que se hiciera una fiesta centroamericana para celebrar la fundación de la capital que fué del Reino Unido, una de las tres grandes capitales de las primeras épocas de la colonia, con México y Lima.

De nuevo se habla hoy de las próximas fiestas y se logró dar un gran paso en el sentido de la mejor organización. Se constituirá un comité central, con autoridad suficiente para preparar los festejos. Este comité será designado posiblemente por la intendencia de la Antigua Guatemala y según nuestras noticias, en la planilla de candidatos figuran, entre otras personas las siguientes: don Luis Pedro Aguirre, don Carlos Herrera, don Rafael Pérez de León, el jefe político y el intendente de la Antigua.

Hasta el momento no tenemos noticia concreta de la designación del comité, pero estamos en condiciones de afirmar que el supremo gobierno ha dado su venia para que así se haga, atendiendo en esa forma a las gestiones hechas sobre el particular.

REANUDADA LA OFENSIVA SOBRE ALEMANIA

LONDRES, 9. UP. — La RAF después de una noche de inactividad por el mal tiempo, reanudó la ofensiva aérea contra el Reich atacando violentamente el puerto báltico de Rostock. Otras escuadrillas inglesas bombardearon objetivos alemanes en Holanda y se informa que además de ocasionar daños de importancia militar derribaron a un bombardero germano. A su vez, la aviación alemana realizó un vuelo de represalia contra el este de Inglaterra y bombardeó la ciudad de Norwich en la que provocó daños materiales y víctimas. La radio Berlín anunció que de los bombarderos que atacaron el territorio del Reich fueron derribados doce.'

AVISO

a los trabajadores enrolados por la Oficina del Canal

Se les avisa que esta oficina ha podido arreglar un viaje para ciento cincuenta (150 jornaleros para fines de esta semana—que todos aquellos que estén interesados en este viaje deben llegar a esta oficina a fin de poner sus nombres en la lista que se está preparando. Si los interesados no han llegado a esta oficina antes de las cinco de la tarde del VIERNES, día 15 del mes, no se les inscribirán en la lista.

EUGENE G. COFFEY,

Agente de Trabajo Comisionado por el Gobernador de la Zona del Canal.

POR QUÉ..

TODDY es ideal para la gente del volante...!

PORQUE...

TODDY es un poderoso vigorizador del sistema nervioso que Vd. mantiene en tensión por el continuo manejar...!

TOME...

TODDY

3 VECES POR DIA

OCHENTA MIL QUINTALES, MONTO DE LOS EXCEDENTES DE LA COSECHA DE CAÑA

Según los cálculos que se han hecho, se indica que pasará de esa cifra.— Algunos cálculos hacen llegar tal monto a cien mil quintales

AL COMPLETARSE ESTE MES SE DETERMINARA EL MONTO EXACTO DE LOS EXECEDENTES

Según los cálculos que se han hecho se indica que el monto de los excedentes de azúcar o sean las cantidades que pueden exportarse, pasará de los ochenta mil quintales de azúcar. Y es debido a que la producción de caña ha sido grande y a que los ingenios han estado trabajando con toda actividad.

También puede informarse que algunos hacen llegar la cifra referida a los cien mil quintales pues se hace ver que en este mes ha sido grande la elaboración por los ingenios.

La Junta de Defensa a la Agricultura de la Caña determinará oficialmente este año el monto exacto de los excedentes de azúcar, y a la vez resolverá las numerosas solicitudes que para compra de excedentes ha recibido y que procedente de los mercados de Panamá.

NOMBRADO AYER TODO EL PERSONAL DE LAS NUEVAS SALAS DEL PODER JUDICIAL

El licenciado don Benjamín Odio, secretario de la Sala Segunda Civil y el licenciado don Máximo Acosta Soto, secretario de la Sala Segunda Penal

COMO PROSECRETARIO SE NOMBRO DE LA SALA CIVIL AL LICENCIADO DON MIGUEL ANGEL FERNANDEZ PORRAS Y DE LA PENAL A DON GUILLERMO TREJOS A.

También fueron nombrados los escribientes, los notificadores y los porteros

La Corte Plena, en sesión extraordinaria de ayer, que presidió el licenciado don Víctor Guardia Quirós con la concurrencia de todos los magistrados propietarios que integran todas las salas procedió al nombramiento del personal de las dos nuevas salas del Poder Judicial.

El personal de la Sala Segunda Civil quedó integrada así: Secretario: Lic. don Benjamín Odio Odio; Prosecretario: Lic. don Miguel A. Fernández Porras; Escribientes: don Arnoldo Rojas Zapata y don Ramón Viales Marín; Notificador: don Antonio Humberto García; portero: don Arturo Araya.

El personal de la Sala Segunda Civil quedó integrado así: Secretario: Licenciado don Máximo Acosta Soto; prosecretario: don Guillermo Trejos González; Escribientes: don José Sequeira Quirós y don Máximo Solano Valverde; notificador: don Joel Morales; portero: don Macedonio Barquero.

PEÑARANDA DE BOLIVIA, ESTA MUCHO MEJOR

LA PAZ, 9. UP. — Se encuentra muy mejorado de salud el presidente general Peñaranda por lo que se cree que el lunes o martes volverá a atender su despacho.

Este documento es propiedad de la Biblioteca Nacional "Miguel Obregón Lizano" del Sistema Nacional de Bibliotecas del Ministerio de Cultura y Juventud, Costa Rica.

Nuevas y valiosas manifestaciones de simpatía y aprecio

recibe de ciudadanos de toda la República el Lic. don TEODORO PICADO con motivo de su reelección como Presidente del Congreso Constitucional

Washington, D. C., mayo 4. — Teodoro Picado. San José, Costa Rica. — Hoy, 4 de mayo, veo en la prensa de esta capital del mundo confirmada la Presidencia del Congreso. Antes de salir para Nueva York quiero enviarle un abrazo. Cordialmente. — ROGELIO SOTELA.

Alajuela, mayo 3. — Teodoro Picado. San José. — Sirva esta oportunidad para reiterarle mi amistad incondicionalmente. De usted atentamente. — FRANCISCO CHACON JINESTA.

San José, mayo 4. — Teodoro Picado. San José. —Me complazco en felicitarlo sinceramente por su acertada reelección para Presidente del Congreso Constitucional. — GONZALO SALAZAR HERRERA.

Heredia, mayo 2. — Teodoro Picado. San José. — Permítome por este medio felicitarlo por el honroso cargo que el Congreso le ha confiado, y siento no poder hacerlo personalmente. Afmo. amigo. — RAFAEL SEQUEIRA.

Naranjo, mayo 5. — Teodoro Picado. San José .— Restablecido quebrantos salud, efusivamente felicítolo brillante triunfo, envías proyecciones coligense. — MILTON GUTIERREZ ZAMORA.

Alajuela, mayo 5. — Teodoro Picado. San José. — Nuevamente la Representación Nacional confirmó su indiscutible triunfo en las elecciones presidenciales venideras. Le saluda su invariable amigo: JUAN RAFAEL JIMENEZ.

San José, mayo 4. — Teodoro Picado. San José. — Muy complacido por su brillante y merecido triunfo, sólo deseo que Dios lo premie con otro mayor: la Presidencia de la República. Muy atentamente su amigo: GUILLERMO FERNANDEZ MORA.

Puntarenas, mayo 5. — Teodoro Picado. San José.—Llegué hoy de Guanacaste y llego mañana a esa para demostrarle mi júbilo por su reelección. Afmo. amigo: FRANCISCO AVILES.

San José, mayo 5. — Teodoro Picado. San José. — Le reitera su simpatía: SOLON NUÑEZ.

Puerto Jesús, mayo 5. — Teodoro Picado. San José. — Sírvase aceptar mi sincera felicitación por su reelección Presidente de la Cámara Legislativa. Su afectísimo amigo y servidor: JOSE CONSTANTINO ROJAS AGUILAR.

San José, mayo 5. — Teodoro Picado. San José. — Celebro merecida reelección. Reitérole mi adhesión. Su incondicional amigo: NAPOLEON FRANCISCO CRUZ.

Quebrada Azul, mayo 4. — Teodoro Picado. San José.— Sinceramente felicítolo por haber sido electo por gran mayoría Presidente del Congreso y así espero que la mayoría del pueblo lo lleve a la primera magistratura, lo que son mis mayores deseos. Su atento servidor: ARTURO KOPPER.

Santa María de Dota, mayo 4. — Teodoro Picado. San José. — El amigo de siempre su servidor, se congratula en la merecida ascensión nuevamente Presidente del Congreso: VICTOR SAENZ.

San José, mayo 4. — Teodoro Picado. San José. — Felicítolo por lujoso nombramiento Presidente del Congreso. Atentamente: Lic. HUMBERTO PACHECO COTO.

San José, mayo 3. — Teodoro Picado. San José.—Ha sido para mí motivo de satisfacción su reelección. Reitérole mi adhesión incondicional: JOSE SEGOVIA.

San José, mayo 5. — Teodoro Picado. San José. — Agradezco mucho la honrosa distinción que ha sido objeto por parte de usted y demás compañeros de Congreso, y aprovecho la oportunidad para felicitarlo yo también por su merecido triunfo. Su afmo. amigo: NAPOLEON SANABRIA COTO.

Santa Cruz de Guanacaste, mayo 4. Teodoro Picado. San José: Celebro su reelección. Afmo. amigo: B. DUARTE.

Alajuela, mayo 5. Teodoro Picado. San José. — Merecida reelección reafirma su política de altura. Felicítalo afectuosamente: EDGAR SALAZAR.

Liberia, Guanacaste, mayo 5. Teodoro Picado. San José. —Anoche vine Nicaragua. Encontréme la grata nueva de su reelección. En unión de mis papacitos felicítole sinceramente: ALICIA ESNA.

Cartago, mayo 3. Teodoro Picado, San José. — Reelecto Presidente Congreso Constitucional por lujosa mayoría, sinceramente augúrole muchos triunfos en desempeño altas funciones. Afectuosamente: MEINRAR KOHKEMPER.

Santa Ana, mayo 4. Teodoro Picado. San José. — Complacido su elección Presidente Congreso. Con entusiasmo felicítolo: SALVADOR CASTRO.

San José, mayo 3. —Mis sinceras felicitaciones para el Congreso por tan acertada elección y mis parabienes para el futuro presidente de Costa Rica. Su afectísimo amigo: JOSE MARIA CASTRO.

Alajuela, mayo 5. Teodoro Picado, San José. — Sinceramente felicítolo reelección Presidencia Congreso. No lo había hecho antes por ausencia de ésta. Afectísimo amigo: PORFIRIO ALFARO GARCIA.

San José, mayo 2. Teodoro Picado. San José. — Se complacen en presentar a usted cordial saludo y viva simpatía con motivo de su elección como Presidente del Congreso, deseándole muchos triunfos más, le admiran sus amigos de siempre: JUAN RAFAEL VARGAS V. y ESTER LINA S. DE VARGAS.

San José, mayo 4. Teodoro Picado, San José. — Mi efusiva felicitación por su reelección: VIRGILIO RODRIGUEZ B.

Santa María de Dota, mayo 1º Teodoro Picado. San José. —Saludan a usted muy cordialmente y lo felicitan sinceramente, deseándole todo el acierto posible en su alta posición: HERMOGENES MATA A. y CARMEN F. DE MATA.

Alajuela, mayo 1º Teodoro Picado. San José. — Mis felicitaciones por tan merecida designación. Afectísimo servidor: RAUL CHACON J.

Alajuela, mayo 2. Teodoro Picado, San José. —Salúdanlo por este medio y se alegran por sus triunfos: JOSE AGUILAR SOTO y ELOINA S. DE AGUILAR.

San José, mayo 3. Teodoro Picado, San José. — Su merecidísima reelección, lléname de júbilo. Con mi consideración muy distinguida protéstale su invariable cariño: RAFAEL JIMENEZ U.

San José, mayo 1º Teodoro Picado, San José: Chóquela!— AMADO NARANJO RIVERA.

El Yas, mayo 3. — Teodoro Picado, San José. — Ha sido motivo de regocijo y placer haber visto en un periódico que usted fue reelecto Presidente del Congreso. Lo felicito sinceramente. Su afectísimo amigo: JOSE ANA MOYA M.

Cartago, mayo 2. Teodoro Picado. San José: Mi cacumen es tan reducido que no encuentro frases con qué poder dar a usted mi más sincera manifestación de agrado y de contento por la acertada y merecida elección que hiciera la mayoría de los Diputados del Soberano Congreso. Reciba por este medio mi pobre pero muy sincera felicitación. Su atento servidor y amigo: ZACARIAS ARRIETA.

San Sebastián, mayo 4. Teodoro Picado, San José: Mi más sincera felicitación por su bien acertada reelección como Presidente del poder Legislativo. Eso y nada más esperaban todos los ciudadanos honrados de Costa Rica como preámbulo para su futuro triunfo electoral. Atento servidor y amigo: LEOPOLDO ACOSTA.

Puntarenas, mayo 2. — Teodoro Picado, San José.— Reciba mi sincera felicitación por la honrosa cuan acertada elección que el Soberano Congreso por inmensa mayoría tuvo a bien hacer recaer en su persona, honor éste que nos alegra a todos sus amigos. Su invariable servidor y amigo: GUSTAVO DUARTE.

Santa María de Dota, mayo 3. Teodoro Picado. San José.— Tengo el gusto de felicitarlo y siempre a la orden. Su atento servidor y amigo: AMADEO BARRANTES B.

San Roque, mayo 2. Teodoro Picado, San José. — Es para mí motivo de verdadera satisfacción el poder felicitar a usted de nuevo por el merecido y absoluto triunfo obtenido con su reelección para presidente del congreso. Se afirma así y de una vez más para siempre, la convicción de que sus amigos somos sus amigos y lo llevaremos a ocupar en 1944 la silla presidencial. Su servidor y amigo: HECTOR CORDERO.

Alajuela, mayo 2. — Teodoro Picado. San José. — Vayan mis frases de felicitación por su reelección como Presidente del Congreso. Atento servidor y amigo: CARLOS LIZANO E.

San José, mayo 2. Teodoro Picado, San José. — Con gran complacencia lo felicito por la designación que hiciera en la sesión de ayer el congreso al elegirlo a usted presidente de dicho cuerpo. Así como hoy lo vemos en la presidencia del poder legislativo, lo veremos dentro de dos años en la presidencia de la república, con el beneplácito de todos los costarricenses. Atento servidor y amigo: RAFAEL A. ARAUJO F.

San José, mayo 2. Teodoro Picado, San José: Es para mí satisfactorio saludarlo y felicitarle por haber sido electo de nuevo presidente del congreso. Lo saluda su servidor y amigo: MARIO SALAZAR CRUZ.

Alajuela, mayo 3. Teodoro Picado, San José: Lo felicito por su reelección como presidente del congreso. Atento servidor y amigo: PORFIRIO GAMBOA BERMUDEZ.

Cartago, mayo 2. Teodoro Picado, San José: Mi sincera felicitación por su reelección como presidente del congreso. Atento amigo: E. GUTIERREZ.

Pitahaya, San José, mayo 3. Teodoro Picado, San José: Quiero darle mi felicitación al ser reelecto presidente del poder legislativo. Atento servidor: RAFAEL GARCIA.

Nicoya, mayo 3. — Teodoro Picado, San José: El resultado de la elección del directorio del congreso, considero ha llenado ampliamente una aspiración de sus verdaderos amigos y a la vez asegurado la confianza nacional en el triunfo de su causa. Envíole desde aquí por ello un efusivo apretón de manos. Servidor y amigo: JOSE R. CARAVACA C.

San José, mayo 2. — Teodoro Picado, San José: Saludo con la más alta atención y cariño a su ilustre y distinguido amigo el licenciado don Teodoro Picado y lo felicito muy cordialmente por la muy merecida distinción de que ha sido objeto nombrándolo presidente del congreso nacional: LUIS JERONIMO BONILLA.

San José, mayo 1º Teodoro Picado. San José: Al felicitar al reelecto Presidente del Congreso felicitan a los señores diputados y al partido republicano nacional por la acertada escogencia que rubricará el pueblo de Costa Rica para regir sus destinos en febrero de 1944. Afectísimos amigos: RAFAEL MERINO A. y MARINA DE MERINO.

Santa Ana, mayo 5. Teodoro Picado, San José: Aunque tarde pero con sinceridad nos sumamos a los amigos que con justicia lo felicitan por su merecida reelección. Afectísimos amigos: GONZALO GARCIA y MOISES SOSA GOMEZ.

Playa Víquez, San José, mayo 5. — Teodoro Picado, San José. Ruégole aceptar mi sincera felicitación y adhesión personal. Afectísimo amigo: OTON PAEZ CASTRO.

LICENCIADO DON TEODORO PICADO

San Antonio de Belén, mayo 5. — Teodoro Picado. San José: Lo felicito por tan señalada elección. Afectísimo amigo: JUAN RAFAEL TREJOS.

San José, mayo 5. Teodoro Picado, San José: Con todo respeto mis felicitaciones por su triunfo: JOSE DOLORES NAVARRO, señora y familia.

Alajuela, mayo 5. Teodoro Picado. San José. — Mis sinceras felicitaciones. Afectísima: OLGA SOTO DUQUE ESTRADA.

Liberia, mayo 5. Teodoro Picado, San José: Aunque tarde reciba mi felicitación: CONSTANTINO OCAMPO.

San Pedro de Sula, Honduras, mayo 5. Teodoro Picado. San José, Costa Rica. — Contentísimo con nuestro triunfo deséote muchos abrazos: JOSE MARIA ZEPEDA.

Puntarenas, mayo 1º Teodoro Picado. San José: Su triunfo de hoy es presagio seguro del triunfo final asegurado: JESUS CUBERO y señora.

Alajuela, mayo 3. — Teodoro Picado, San José: Celebramos su triunfo. Atentamente. RAMONA V. DE CORNEJO e hijos.

Bolsa, mayo 3. Teodoro Picado, San José: Efusivamente lo saludo y felicito por su nueva reelección presidencial, que asegura un prematuro triunfo a su noble aspiración. Atentamente JOSE Z. ARIAS.

Heredia, mayo 5. Teodoro Picado. San José: Reciba mi más cordial felicitación. Su amigo: ABEL HERNANDEZ.

Santa Ana, mayo 5. Teodoro Picado, San José: Esta municipalidad en su sesión inaugural por unanimidad de votos acordó dar a usted un voto de simpatía y felicitación por su reelección de presidente del congreso. Lo que tengo mucho gusto en comunicarle: FRANCISCO PEREZ P., presidente municipal.

San Joaquín de Flores, mayo 5, Teodoro Picado. San José: Reciba mi congratulación al ser reelegido presidente del congreso Afectísimo amigo: ERLINDO BARRANTES SALAZAR.

Alajuela, mayo 6. Teodoro Picado, San José: Mis sinceras felicitaciones por su honroso triunfo. Respetuoso saludo para su estimable esposa y familia. Su amigo de siempre: ALBERTO GARCIA G.

San José, mayo 5. Teodoro Picado, San José: Celebramos con sumo regocijo su nuevo triunfo político de su reelección para Presidente del Congreso y su gran popularidad en el pueblo costarricense. Sus afectísimos amigos y servidores: ENRIQUE MARCOS, señora e hijos.

San José, mayo 1º Teodoro Picado, San José: Desde mi silla de inválido quiero hacer llegar a usted mi calurosa felicitación por su elección de presidente del Congreso. Afectísimo amigo: J. R. SOTOMAYOR.

San José, mayo 1º Teodoro Picado, San José: Me permito respetuosamente felicitarle a usted por su triunfo en el congreso constitucional: M. U. Dr. FEDERICO H. REICK S.

San José, mayo 3. Teodoro Picado. San José: Reciba por su nuevo triunfo mis calurosas felicitaciones. Afectuosamente su servidor: J. SIBAJA M.

Miramar, mayo 4. Teodoro Picado. San José: Me complazco en felicitarlo muy sinceramente por la mayoría que obtuvo usted en la Cámara al ser reelecto presidente de ese alto cuerpo, reelección ésta que ha sido tan acertada. Servidor y amigo: ALISON ROJAS SANABRIA.

Heredia, mayo 5. Teodoro Picado. San José: Mis más ardientes felicitaciones por su bien merecido triunfo en las elecciones del Directorio del Supremo Congreso constitucional de la república. Atento servidor y amigo: FELICIANO GONZALEZ V.

San José, mayo 3. Teodoro Picado, San José: Lo felicito por haber tenido la mayoría en el congreso para que siga siendo el presidente y espero que así será el futuro presidente de la república también. Atento servidor: HERNAN ESTRADA POVEDA.

Puntarenas, mayo 1º Teodoro Picado. San José: Lo felicito de corazón por haber sido reelecto en sus altas funciones de presidente del congreso. Su incondicional amigo y servidor: ANTONIO VEGA G.

San José, mayo 1º Teodoro Picado, San José: Su triunfo de hoy en el congreso es anticipo seguro del éxito que obtendremos en los comicios de febrero de 1944 para llevarlo a usted a la presidencia de la república. Un cordial abrazo de su afectísimo amigo: Dr. EDUARDO TAMAYO.

Atenas, mayo 3. Teodoro Picado, San José: Conocido el resultado de la elección del Directorio del Congreso y habiendo recaído nuevamente la presidencia en su distinguida persona, me permito muy respetuosamente dirigirle mi más sincera felicitación y manifestarle por este medio mi satisfacción, pues su reputado nombre es honra para ese alto poder y es también para nuestra querida patria. Atento servidor y amigo: MIGUEL S. DOBLES R.

Puntarenas, mayo 4. Teodoro Picado. San José. — Al haber leído su reelección como presidente del congreso me he sentido muy contento y me permito felicitarlo poniéndome a sus órdenes como un soldado incondicional. Cuente con este adepto y mande en lo que guste y crea que en mí tiene a un verdadero amigo: RUMBERTO CARBALLO.

Pueblo Nuevo, mayo 5. Teodoro Picado, San José: Permítame felicitarlo con todo entusiasmo por haber sido reelecto como presidente del soberano congreso, confianza que bien se merece. Con todo respeto y consideración soy su atento servidor y amigo que espera sus gratas órdenes: NAPOLEON MATAMOROS F.

Atenas, mayo 4. Teodoro Picado, San José: Reciba por este medio mi más sincera felicitación por su reelección como presidente del congreso. Atento servidor y amigo: Raf. A. CHAVES.

San José, mayo 2. Teodoro Picado, San José: En nombre de las ciento cuarenta familias de la colonia agrícola de Cariblanco, felicítolo muy cordialmente por el acertado nombramiento recaído en usted como presidente del congreso. Reciba de mi parte la felicitación más sincera. Atento servidor y amigo: JOSE LUIS CARVAJAL, presidente de la colonia de Cariblanco.

Puntarenas, mayo 4. Teodoro Picado. S. José: Preséntole gustoso mi saludo de felicitación por haber el congreso, en su mayoría, hecho en usted elección renovada para el alto cargo de presidente de la Cámara que hace un año viene ejerciendo a satisfacción nacional y cuya confianza le ha sido ampliada para la presente legislatura. Este es un triunfo parlamentario y también un triunfo político que viene a darle formas vivas resplandecientes y seguras hoy, al triunfo de mañana cuya resonancia ya se perfila en el horizonte del futuro de la república. Atento servidor y amigo: J. M. ACEVEDO G.

Cartago, mayo 3. Teodoro Picado, San José: Sin duda alguna la designación recaída en usted para presidir el congreso para un nuevo período legislativo, constituye un triunfo legítimo de la democracia costarricense. No puedo contener mi entusiasmo y mis deseos fervientes de saludar a usted y congratularlo con tal motivo, deseándole una vez más el éxito en las árduas labores parlamentarias. Siempre a sus órdenes, afectísimo amigo: JESUS ROBLES M.

Letras, mayo 6. Teodoro Picado. San José: En nombre este pueblo felicítamosle por honrosa distinción soberano congreso: JUAN Y PABLO VILLEGAS.

Liberia, mayo 6. Teodoro Picado, San José: Felicítolo cordialmente. Salúdalo. Afectísimo amigo: JOSE MORALES OBANDO.

Orotina, mayo 7. Felicitámosle Ud. y compañeros de cámara por triunfo y acierto. Atentamente: Antonio AGUERO, Presidente municipal. José María VARGAS VINDAS, vicepresidente municipal. Alejandro ALVARADO, vocal.

Santa Cruz, Guanacaste, mayo 6. Teodoro Picado. San José: Felicítolo cordialmente por su reelección: ESTER DE BRICEÑO.

Pavas, mayo 3. Teodoro Picado, San José: Reciba mi calurosa felicitación. Afectísimo amigo: ELOY VILLALOBOS.

San Ramón, mayo 6. Teodoro Picado, San José: Abusando de vuestra confianza que abrigamos, me dirijo aunque tarde no podría sin extenderte un abrazo de felicitación por tu triunfo y abrazo extendido hasta 1944 en la silla presidencia: LUIS CARBALLO AVILA.

Las Juntas de Abangares, mayo 6. Teodoro Picado, San José: Felicítolo por su postulación Presidente del Congreso. Reitérole mi simpatía y amistad. Un abrazo de su amigo de siempre: ALFREDO ROJAS.

Chomes, mayo 5. Teodoro Picado, San José: Felicítolo por su reelección como Presidente del Congreso. Afmo. amigo: ARISTIDES CORDERO CASTILLO.

Alajuela, mayo 4. Teodoro Picado, San José: Efusivo aplauso por su brillante triunfo obtenido para ocupar nuevamente la Presidencia del Congreso. Afmo. amigo y servidor: FRANCISCO SABORIO QUESADA.

San Isidro de Heredia, mayo 3. Teodoro Picado, San José: Me alegro bastante por su éxito alcanzado y lo felicito muy cordialmente. Adepto y amigo: AGUSTIN VILLALOBOS CORDOBA.

Heredia, mayo 6. Teodoro Picado, San José: Lo felicito muy sinceramente por su brillante triunfo. Atentamente: JOSE FRANCISCO ARGUEDAS SALAS.

San José, mayo 5. Teodoro Picado, San José: Me es grato saludarlo y aunque tarde, darle mi más calurosa felicitación por el brillante triunfo obtenido. Su leal servidor y amigo: JOSE J. MORA C.

Heredia, mayo 5. Teodoro Picado, San José: Tardíamente pero seguras, van mis sinceras felicitaciones para usted y distinguida señora por el resonante triunfo obtenido en el congreso al haberlo electo nuevamente su Presidente. Mande siempre a su afmo. amigo: ROSENDO COREA.

Santa Ana, mayo 3. Todoro Picado, San José: Una vez más le justifica el pueblo de Costa Rica su simpatía política por su merecidísima reelección a la Presidencia del Congreso y así le reintegrará en no lejano día en el solio presidencial por ser usted digno de tan alta magistratura. Así lo desea fervientemente: ABELARDO CHAVARIA.

Puntarenas, mayo 5. Teodoro Picado, San José: Felicito a usted y a la República por su nueva designación como Presidente del Congreso. Costa Rica espera mucho de su esclarecido talento que sabrá premiar designándolo su futuro Presidente de la República. Afmo amigo y servidor: CLAUDIO MADRIGAL CASTRO.

Limón, mayo 2. Teodoro Picado, San José: Felicito cordialmente al distinguido amigo por su reelección en la Presidencia del Congreso y me complazco en renovarle, con este motivo, su amistad personal y política: ALFONSO SOLE L.

Alajuela, mayo 4. Teodoro Picado, San José: Lo felicitamos cordialmente por el presente triunfo, que es el preludio de la victoria en las próximas elecciones: ADOLFO P. MURILLO M., FERNANDO MURILLO PORRAS, ADOLFO MURILLO PORRAS, MANUEL QUESADA SOTO, MANUEL QUESADA SABORIO, JORGE LUIS QUESADA SABORIO, GUILLERMO QUESADA SABORIO, JESUS OCAÑA.

Cartago, mayo 5. Teodoro Picado, San José: Pláceme felicitarlo por su merecida elección como Presidente del Congreso; y puede estar muy seguro que también nos sentiremos orgullosos los costarricenses de verlo el próximo período presidencial ocupar el alto puesto de Jefe del Estado. Mi admiración para usted no es de ahora sino desde que tuve el honor de ser su discípulo en las aulas del Liceo de Costa Rica. Atento servidor y amigo: J. F. OREAMUNO FLORES.

Sarmiento, mayo 7. Teodoro Picado. San José: Correo hoy enteréme su nuevo triunfo como Presidente Congreso. Felicítolo. Atentamente: RAMON CASTRO CASTRO.

Buenos Aires, mayo 7. Teodoro Picado. San José: Por falta noticias hasta hoy nos enteramos Directorio Congreso. Nuestras calurosas felicitaciones: TRISTAN BRENES, EDUARDO RAMIREZ, DIMAS RAMIREZ.

Santa Cruz de Guanacaste, mayo 1º Teodoro Picado. San José: Sumamente regocijado triunfo felicítole cordialmente. Amigo: ZENON BALTODANO OROZCO.

Heredia, mayo 1º Teodoro Picado, San José: Felicítolo por su honrosísima elección. Afmo. amigo: JUAN VEGA.

San José, mayo 1º Teodoro Picado, San José: No me he podido dar el placer de verlo para saludarlo y manifestarle mis mejores deseos por su nueva elección para la Presidencia del Congreso. Afmo, amigo: RUDESINDO ALFARO BLANCO.

San José, mayo 5. Teodoro Picado, San José: Reciba nuestras más sinceras felicitaciones; a Dios nuestros fervientes votos por sus futuros triunfos. Afmos. amigo: OTTO MORA P., SEÑORA E HIJA.

San José, mayo 1º Teodoro Picado. San José: Muy alegres con su triunfo; unimos nuestra felicitación a las miles que ha recibido: ABEL CASTRO ESCOBAR, SEÑORA E HIJOS.

Escasú, mayo 5. Teodoro Picado, San José: Felicitamos a usted cordialmente por la merecida reelección y distinción que lo ha hecho objeto el Congreso Constitucional de la República. Afmos. amigos: ALVAR MASIS G., SEÑORA E HIJA.

Escasú, mayo 4. Todoro Picado, San José: Le presento mis más sinceras congratulaciones por su reelección para la Presidencia del Congreso. Afmo. amigo: BENJAMIN HERRERA A.

Cartago, mayo 5. Teodoro Picado, San José: Saludo y felicito a mi amigo y candidato por su nueva elección a la Presidencia del Congreso: RAFAEL GARRO CESPEDES.

Escasú, mayo 2. Teodoro Picado, San José: Felicítolo con toda mi alma por sus triunfos obtenidos que son la recompensa por sus virtudes y hombría de bien. Afectuosamente: DORILA V. DE RIVERA.

San José, mayo 3. Teodoro Picado. San José: Me complazco en felicitarlo por su merecida reelección como Presidente del Congreso y asimismo le reitera su simpatía y adhesión política: FERNANDO GUEVARA BARAHONA.

San José, mayo 3. Teodoro Picado, San José: Otro merecido triunfo y mis sinceras felicitaciones una vez más. Atentamente: JOSE RAFAEL PERALTA CAÑAS.

San José, mayo 3. Teodoro Picado. San José: Felicito a usted afectuosamente y le ofrezco mi adhesión: CARLOS PACHECO DENGO.

Este documento es propiedad de la Biblioteca Nacional "Miguel Obregón Lizano" del Sistema Nacional de Bibliotecas del Ministerio de Cultura y Juventud, Costa Rica.

NO DEJE QUE EL TIEMPO LE ROBE SU AUTO o CAMION

CONSERVELO COMO NUEVO USANDO

REPUESTOS

DE DONDE

WICHO

REPUESTOS AMERICANOS Y DE CALIDAD

J. L. Fournier

TELEFONO 2711

₡ 14.769.828.34, monto de las entradas fiscales en los primeros cuatro meses del año

Esta suma se ha recaudado de enero al 30 de abril.— Durante la misma época del año pasado los ingresos eran de ₡ 13.244.544.41

En consecuencia se ha operado un aumento de ₡ 1.525.283.93 en el presente año, que es apreciable tomando en cuenta la difícil situación actual

Así se consigna en los informes de la administración principal de rentas.— Las entradas aduaneras suman ₡ 6.352.396.25, teniendo un aumento de ₡ 302.498.30 sobre las de 1941

Hemos tenido ocasión de ver **el estado diario de la Administración** Principal de Rentas, Banco de Costa Rica, sobre el monto de las entradas al 30 de abril del corriente año, tomando los datos principales a fin de darlos a conocer de nuestros lectores.

El total de las entradas del 1º de enero al 30 de abril suman a ₡ 14.769.828.34, en comparación con ₡ 13.244.544.41 que se habían recaudado hasta la misma época del año pasado. En consecuencia se ha registrado un aumento de ₡ 1.525.283.93.

Como se verá, esta suma es bastante grande, tomando en cuenta lo difícil de la situación actual. Se revela, que casi todas las rentas de la administración pública continúan siendo tan elevadas como en ocasiones anteriores.

En cuanto a los ingresos aduaneros, tenemos que han sido de ₡ 6.352.396.25, acusando un aumento de ₡ 302.498.30, ya que el año anterior en este mismo período eran de . . . . . ₡ 6.049.897.95.

289 MIL COLONES EN PREMIOS para el sorteo del 10 de Mayo de la Lotería Nacional.

Con 20 colones puede Ud. probar fortuna.

Compre billetes de ese sorteo si quiere probar su suerte.

PORQUE ANHELO EL ORDENAMIENTO...

(VIENE de la Página NUEVE)

Será provechoso su paso por el poder porque así como la buena moneda excluye la mala, su presencia en el mundo excluirá a aquellos que equivocadamente hacen del tesoro público una sociedad en comandita.

El presidente señor doctor Rafael Angel Calderón Guardia es, sin duda alguna, el tipo de gobernante que ha impreso a su Gobierno un sentido de amor cristiano, pero al amparo de esa característica bondad del gobernante, se aprovecha un grupo de sus amigos de circunstancias para enriquecerse al amparo del poder. El señor Hine acabará con esta corruptela, porque tiene la disciplina del hombre de Banca. La fisonomía política que él imprima a su Gobierno, hará que el país retorne a la administración ordenada y sana. Por estas razones, y otras que me reservo doy gustoso mi contingente al Partido que postula su candidatura e invito a los sensatos costarricenses amigos de las causas nobles y justas, a que laboremos juntos por la salud de nuestra querida Costa Rica.

Nuestro candidato es hombre sin odios, sin compromisos y hará, sin duda alguna, el Gobierno que Costa Rica necesita para los cuatro años que se avecinan que son los más difíciles, porque habrá que enfrentarse a un mundo desorganizado por los efectos de la guerra.

Marco Tulio Sáenz Chaves

CAÑAMO APLANCHADO

recibió, al mejor precio,

Almacén

JOSE RODRIGUEZ M.

QUIENES SON AMIGOS Y QUIENES SON...

(VIENE de la Página NUEVE)

un ciudadano naturalizado y otro que lo sea en virtud del nacimiento". El corolario a esta doctrina es el de que los Estados Unidos no reconocen, ni en sus leyes ni en sus prácticas, ninguna distinción entre personas que son legalmente ciudadanas de un estado extranjero.

La dificultad de esos problemas se debe al hecho de que en la práctica esa doctrina no cubre todos los casos. Consideramos, al efecto, algunas de las situaciones que han surgido por las conquista de Hitler en el continente de Europa. Austria es, de acuerdo con la política norteamericana Austria es víctima de una agresión ilegal y nosotros no reconocemos a Austria como parte del Reich alemán. ¿Debe tratarse a los que sustentaban la ciudadanía australiana antes de triacos que de hecho son enemigos Si contestamos que sí, cometemos una injusticia con muchos austriacos que de hecho son enmigos irreconciliables de nuestros enemigos. Si contestamos que no ¿cómo vamos a distinguir entre austriacos amigos y austriacos enemigos?

Checoeslovaquia es otra de las víctimas de la agresión nazi y, de acuerdo con nuestra doctrina, los ciudadanos del estado checo, tal como existía antes de 1939, son extranjeros amigos. Pero entre estos están los alemanes del Sudeten de Bohemia, y entre éstos están algunos de los nazis más virulentos de toda Europa. Existen muchas anomalías de esta clase, por ejemplo los polacos, que eran ciudadanos alemanes porque vivían en Silenia y los alemanes de Danzig que son considerados como polacos.

Hay franceses que, de acuerdo con la doctrina, son extranjeros neutrales. Pues a Francia, de acuerdo con una decisión algo discutible, aunque no está en paz con Alemania sino sosteniendo relaciones a base de un armisticio, se le permite actuar como nación neutral. En cambio, tenemos a los Franceses Libres, que están en guerra aun con Alemania y que están peleando ahora contra los japoneses. Sin embargo, a base de la política del departamento de Estado es difícil determinar cual es el "status" de los Franceses libres, lo mismo en el territorio africano que dominan que en las islas del Pacífico, de importancia inmensa, o en los Estados Unidos.

Tenemos después una larga serie de casos difíciles que surgen del hecho de que Hungría, Croacia, Eslovaquia y Bulgaria le han declarado la guerra a los Estados Unidos, mientras que nuestro país no ha considerado necesario contestarles reconociendo la existencia de un estado de guerra ¿Significa esto que durante y después de la guerra no haremos distinción alguna entre, por ejemplo, los gobiernos húngaros y búlgaro, que pelean en contra de nosotros y de los aliados, y digamos Grecia y Serbia que tan heroicamente han peleado a nuestro lado?

Este problema es sumamente difícil y de gran importancia práctica. Pues el mismo plantea la cuestión de si una nación en guerra, como lo estamos nosotros ahora, va a adoptar la actitud de que no habrá necesariamente una recompensa para aquellos que nos han ayudado ni el castigo para los que nos han combatido. La posición que adoptemos en este asunto puede tener una gran significación para las repúblicas de Sud América y para otros países.

Existe además el hecho—desagradable pero insoslayable — de que la ciudadanía norteamericana adquirida en virtud del nacimiento o de la naturalización, no es garantía infalible de lealtad. Sabemos que algunos de los agentes más peligrosos del Eje, y algunas de sus organizaciones más subversivas, han sido reclutados entre ciudadanos naturalizados. Sabemos también que ciudadanos nativos han trabajado para el Eje. Su lealtad no ha sido garantizada por su condición de ciudadanos y, sin embargo, su conducta no ha sido considerada en gran parte como traición, a pesar de haber sido extremadamente peligrosa para la seguridad nacional.

Estos son meramente algunos de los problemas de esta naturaleza. Obviamente, no existe solución fácil para los demás. Ciertamente, no pretendo ofrecer ninguna en este artículo, sino indicar la naturaleza de esos problemas y sugerir que estos sean estudiados en conjunto — tal vez por un comité conjunto del Gabinete de manera que se formule una política coherente en vez de dejar el asunto a la decisión de los funcionarios de segunda categoría en los diferentes departamentos del gobierno.

El Vigor de la Juventud Restaurado

Fortifique sus Glándulas con este Nuevo Descubrimiento

¿Se siente prematuramente viejo? ¿Está Ud. cansado, agotado, deprimido y es incapaz de gozar de los placeres de la vida? ¿Sufre de pérdida de la memoria, nerviosidad, debilidad corporal, sangre impura? ¿Está Usted intranquilo? ¿Sufre de temores infundados o tiene complejo de inferioridad? ¿Le gusta la compañía de las mujeres o su belleza lo deja frío y sin emocionarse? Si sufre de estas cosas es porque sus glándulas están débiles y a menos que las fortifique y estimule no debe esperar recuperar el vigor y animación de su juventud.

• Vitalice Sus Glándulas

Afortunadamente para quienes sufren de debilidad en la acción glandular, un Médico con 30 años de experiencia ha perfeccionado una prescripción inofensiva, segura, simple y de positiva acción como estimulante de la actividad glandular. Así produce sensación de nueva energía, vitalidad y salud. Esta prescripción llamada Varko se ofrece en forma de tabletas agradables y fáciles de tomarse. Todo lo que Usted tiene que hacer es tomar dos pequeñas tabletas tres veces al día. Esta prescripción comienza a actuar inmediatamente, estimulando las glándulas, vigorizando la sangre y estimulando todo su cuerpo. Como sus glándulas se fortalecen rápidamente, Usted nota prontamente que es más joven, está más animado y no sólo es capaz de desarrollar bien su trabajo sino que es capaz de gozar de los placeres y alegrías de la vida más frecuentemente que antes.

Las Mujeres Admiran a Los Hombres Vigorosos

• Se Garantizan Estos Resultados

Tanto éxito ha tenido Varko, en miles y miles de casos, en todos los países del mundo, que se ofrece ahora con positiva garantía de que no le costará nada a menos que lo satisfaga enteramente. Obtenga Varko de su farmacéutico hoy mismo, bajo esta garantía. Pruébelo y vea por sí mismo cómo sangre nueva corre por su cuerpo, cómo se animan sus ojos, cómo se siente mucho más fuerte y firme y cómo puede gozar de la vida tan perfecta y tan frecuentemente como cuando era joven. Si por cualquier razón especial Usted no quedara completamente satisfecho, todo lo que tiene que hacer es devolver el paquete vacío. Adquiera Varko de su farmacéutico hoy mismo. Nuestra garantía lo protege.

Buenos Resultados En Corto Tiempo

Como Varko está preparado científicamente para actuar directamente sobre el sistema glandular y los nervios, y crear nueva sangre y vigor, sus resultados son muy rápidos. La mayoría de quienes lo usan declaran que pronto notan marcada mejoría y que en poco tiempo se sienten más jóvenes. Estos resultados se han repetido en miles de pacientes que habían renunciado ya a la esperanza de volver a ser vigorosos, fuertes y sentirse bien.

Varko • Garantizado — Para Restaurar Vigor, Vitalidad

GRATIS

PARA TODOS LOS LECTORES

¡EL TALISMAN DE LA VICTORIA!

ANILLO DE LA SUERTE

Este simbólico anillo, signo de la victoria, no trae solamente éxito para los que luchan, sino también

la victoria en la vida!
Es Ud. pesimista?
Teme a la lucha por la existencia?
Se cree Ud. víctima de la mala suerte?
Es víctima de la timidez?
Ha fracasado en el amor?
Lleve este bonito talismán, que le traerá
suerte en la vida!

Un modelo para hombres y mujeres.

Si usted desea aprovechar de este ofrecimiento gratuito envíenos en seguida su nombre, dirección y fecha de nacimiento si es señora, señorita o señor, y recibirá un anillo de la victoria que le encantará. Incluya 1 colón en estampillas para gastos de correo, etc. No se olvide añadir una tira de papel para el tamaño correspondiente. Recorte y remítanos este aviso como comprobante para este anillo.

Distribución de los anillos "V"

F. M. AGUIRRE

Quito, Ecuador, Casilla 632 Departamento 79

EL PRESIDENTE PRADO DEPOSITA UNA OFRENDA FLORAL

WASHINGTON, 9. UP. — Prado colocó una ofrenda floral en la tumba del Soldado Desconocido en el Cementerio de Carlington. Recibió el saludo de 21 cañonazos al entrar y salir. Una banda militar tocó ambos himnos nacionales y el sargento Lester Flick entregó a Prado la corona el cual la colocó".

CADA VEZ SE ACRECIENTA EL FELIZ EXITO DEL BANCO DE SEGUROS...

(VIENE de la Página NUEVE)

bre las pólizas en vigor al expirar el año 1941, era de . . . . . ₡ 143.804,997.59 distribuido así: en Seguros de Vida, ... ₡ 11.870.612.06; en Seguros de Incendio, ₡ 66.042.617.00; Obrero ₡ 62.570.768.10; Fidelidad, ₡ 1.306.000.00 y Accidentes ₡ 2.015.000.00. El Activo en Caja y Bancos exhibía ₡ 2.118.486.79; Primas a recibir ₡ 643.255.16; Varios Deudores ₡ 11.967.23; Mobiliario del Banco ₡ 60.367.10; Equipo Cuerpos Bomberos . . . . . ₡ 87,563.00; iversiones menos la Depreciación, 7.931.844.61 colones; Préstamos sobre Pólizas de Vida, ₡ 499.187.48, y el Capital en Bonos del Banco por valor de ₡ 4.000,000.00. El Pasivo mostraba las Reservas por un valor total de de . . . . . ₡ 9.228,868.75, más el Fondo de Reserva especial por . . . . . ₡ 1.809.666.00. Cuentas acreedoras por ₡ 422.873,28 y los excedentes por Departamentos, ₡ 590.618.44. Cada vez se acrecienta el feliz éxito de ese Banco, cuya prosperidad es evidente. La prudencia y el tino de su Dirección, sobre el monopolio del Seguro, le dan a este Establecimiento la máxima probabilidad de buena suerte, en sus negocios, sin que infunda temores la cuantía de los riesgos asumidos. Goza de la confianza nacional y le presta a la Comunidad ingentes beneficios.

A cargo del propio Banco estuvo la administración del monopolio de la gasolina, hasta su abolición el 2 de junio de 1941. Las utilidades líquidas del monopolio en esos seis meses dieron ₡ 422.181.88 sobre . . . . . ₡ 2.497.466.97, monto de las ventas sobre un volumen de . . 1.374.472 galones. Fué una ganancia de ₡ 0.323 por galón. El servicio de Bonos de Carreteras fué hecho regularmente hasta el último depósito por . . . . ₡ 81.666. 76. El Banco cumplió satisfactoriamente la administración que tuvo a su cargo".

ATENCION, AGRICULTORES MODERNOS!

La intensificación y aumento de siembras de toda clase de cereales impone sobre usted también decidida ayuda a su patria en la producción de sus necesidades. Nada la ayudará a producir más que una

COSECHATODO ALLIS-CHALMERS

Pídanos informes hoy mismo.

CIA. CONSTRUCTORA ERIC C. MURRAY S. A.

Teléfono 5013 — Apartado 1867

NO HAY HEMBRA MAS GUAPA QUE... JOE E. BROWN VESTIDO...

(VIENE de la Pág. NUEVE)—

guntamos.

No la reconocemos de lejos y no recordamos haberla visto nunca antes de ahora. Nos desconciertan un poco sus atavíos de estilo antiguo, a los que tal vez se debe el que no podamos fijar con claridad en nuestra mente sus facciones. Es una dama de mediana edad, pero bella, distinguida y de empaque señoril.

En nuestra visita al estudio SALIMOS DEL OESTE y recorrimos otros escenarios, donde en uno filma Joan Crawford una difícil escena en la que dentro de un automóvil trata de hacerse besar — con un fin premeditado ,sin la menor duda — por el galán que va a su lado, poco menos que a la fuerza. Imaginense los lectores!! A la fuerza con la bellísima Joan Crawford, que está deslumbrante con su elegante traje negro y su sombrerito de brillante raso azul eléctrico, cubierto de flores! La escena es de la película "BESO A LA NOVIA", y el "fulano" del taxi no es, desde luego, al que se alude en el título de la cinta.

Vemos después en otro escenario a Ronald Colman, entrar desesperado con Jean Arthur en un salón de belleza y emprenderla a tiro limpio con alguien que está dentro de la oficina, mientras las damas que están bajo las máquinas del rizado permanente y bajo los secadores, gritan y arman un escándalo fenomenal. No sabemos a cien ciencia cierta las causas de la ira de Ronald Colman en la película "LOS CABALLEROS SE DESMANDAN", pero sí podemos asegurar que él está "desmandado" completamente en estos momentos, como un caballo que se desboca, por lo que deducimos que el título no puede ser más adecuado de lo que es.

Volvemos de nuevo "al Oeste", para tratar de entrar en relación con la dama que nos intriga.

Y volvemos a verla, otra vez a distancia, tomándose ahora una fotografía con el galán a quien sin duda esperaba. Una fotografía que parece ser la de unos recién casados, al estilo antiguo, en la que ella, pudorosa vela su rostro con el abanico de encaje.

La "dama del abanico" nos tiene ya intrigados completamente. Sería fácil saber quién es, preguntando a cualesquiera de las personas de la compañía que están en el "set". Pero ¿cómo quedaría nuestra reputación de periodistas, que se supone lo sabemos todo, al confesar de este modo palpable nuestra ignorancia?....

La intranquilidad no nos deja dormir y volvemos al día siguiente a la Columbia, donde vamos directos al "set" del Oeste.

Allí está la dama, sin el abanico de esta vez, pero lejos también de nuestro alcance, porque ahora está preparándose a bailar, una bellísima danza española por cierto, envolviendo su cuerpo gentil en un soberbio mantón de Manila.

Baila la danza, en efecto, con agilidad y gracia sorprendentes en una dama de sus años, lo que nos tiene maravillados.

Y cuando termina y nos disponemos, por fin, a abordarla desaparece ligera y se dirige a una de los camerinos portátiles que hay en el "set".

Llamamos a la puerta tras de la cual se oyen risotadas hombrunas. Y cuando nos dicen: "¡Adelante!", nuestros ojos ven con asombro, no una, sino dos damas iguales que por sus rostros risueños parece que se están divirtiendo en grande.

Están solas y no ignoramos ver al hombre de las risotadas. Pudiera ser muy bien que le tuvieran escondido tras las faldas voluminosas con que ambas se visten.

Nuestra curiosidad va a quedar satisfecha por fin. Vamos a saber ahora quén es de las dos "la dama del abanico" y cuál es la personalidad auténtica de ésta.

Pero estamos de malas, porque, antes de que podamos hablar, vienen a buscarlas a toda prisa para filmar y nos quedamos con las ganas de saber quiénes son.

¡Otro día perdido en este fracaso periodístico que nos avergüenza! ¡Volveremos al día siguiente y cabaremos de salir de dudas!....

Pero no.. Es en el día de hoy cuando van a quedar satisfechos nuestros anhelos.

Al ir a salir del estudio nos enfrentamos con la bella Rita Hayworth, que habla precisamente con "la dama del abanico".... envuelta ahora en una bata de hombre.

Aquí nos acercamos, sin más vacilación a Rita Hayworth y al ir ésta a presentarnos a su "compañera" de conversación, la luz se hace de repente en nuestro dormido cerebro.

"La dama del abanico" no es otra que Joe E. Brown.... ¡vestido de mujer para su película "CALLESE LA BOCA"!! — Joe Brown, desconocido, guapo, gentil — la adjunta fotografía no nos dejará mentir — al que vimos hace poco en su camerino charlando y riendo con otro hombre vestido de mujer su "stand-in" Pat O' Shea, antiguo jugador de football, que para estar a tono con Joe E. Brown y con su papel tuvo que ponerse faldas y peluca, cosa que— dicho sea de paso— no le hizo mucha garcia.

¡Nos engañaron nuestros ojos, pero no nos engañaron nuestros oídos cuando escuchamos en el camerino de "la dama del abanico" carcajadas hombrunas!

Confesamos humildemente, ante los lectores, nuestro fracaso periodístico y nuestra falta de intuición.

Por esta vez Joe E. Brown nos ha dado el pago, al saber lo cual el artista se ríe con toda la boca.

¡¡Y qué boca, la boca de Joe E. Brown!!....

"FIDEOS EXTRA"

Engalane sus cenas con los exquisitos macarrones

INDUSTRIAS MUSMANNI

Pida su PAN de Sandwiches

a su

— Teléfono 2482 —

Partido para su Comodidad

PANADERIA MUSMANNI

FICTICIAS Y FANTASTICAS LAS ASEVERACIONES JAPONESAS DE SUS EXITOS EN LA BATALLA AERONAVAL DEL PACIFICO

CUARTEL General de Mac Arthur, Australia, 8. UP. — El general Mac Arthur ha expedido un comunicado especial diciendo que las versiones japonesas de la batalla naval y aérea del Mar de los Corales son ficticias y deben considerarse como propaganda. Las aseveraciones de los japoneses acerca de las averías causadas a nuestras fuerzas navales son fantásticas. Nuestras pérdidas comparadas con las de los japoneses son muy leves. La razón por la cual no las publicamos ahora es porque revelaríamos valiosa información. Así dice textualmente el comunicado especial.

CLINICA DE FIEBRE ARTIFICIAL

San José, Costa Rica , Teléfono 2950.— Apartado 987

Avenida 6. Calles 1 y 3

Tratamiento del Gabinete. El enfermo en pleno tratamiento es cuidado por la enfermera, quien además tiene la temperatura a la vista por medio del termómetro eléctrico. Esta temperatura es rectal.

La inducción electromagnética, el gabinete de aire acondicionado y el termómetro eléctrico, han hecho que la fiebre artificial sea un procedimiento eminentemente científico y como tal, seguro y eficaz.

Médico Cardiólogo. . . . . Dr. E. García Carrillo
Laboratorios. . . . . Lic. Umaña Cordero - Lic. Carlos Víquez
Médico Director y Residente. . . . . Dr. Jorge Montes de Oca

CUADRO DE ENFERMEDADES CURABLES CON LA FIEBRE ARTIFICIAL

Ulcera corneal
Iritis aguda
Corea Sydenham
Parálisis General
Neurolues
Tabes
Neurosífilis asintomática
Atrofia sifilítica del nervio óptico (al principio)
Sífilis primaria, secundaria y hereditaria
Enfermos con Wassermann irreductible
Gonorrea y atritis gonocóccica
Cistitis Gonocóccica
Salpingitis Gonocóccica
Oftalmia gonorréica (casos agudos y recientes).

La Fiebre Artificial, es un procedimiento eminentemente científico; necesita primero que todo, un diagnóstico exacto. — La aplicación de la Fiebre, su altura y duración, estarán de acuerdo con ese diagnóstico. La curación es la resultante lógica. Todo trabajo en fiebre artificial es garantizado. Para tratamientos mayores, se concederán facilidades de pago.

Este documento es propiedad de la Biblioteca Nacional "Miguel Obregón Lizano" del Sistema Nacional de Bibliotecas del Ministerio de Cultura y Juventud, Costa Rica.

LIBBY'S... un nombre de fama mundial!

Estos deliciosos productos están de venta dondequiera que se consiguen artículos de primera clase. Pruebe los exquisitos espárragos y jugos de frutas. Pero insista siempre en la marca LIBBY'S!

MUNDO SOCIAL

LA FIESTA INFANTIL DE CUMPLEAÑOS DE ESTA TARDE EN CARTAGO

Hoy celebra su cumpleaños este gracioso y simpático "güilita" hijo de don Fernando Malavassi y de su señora esposa doña Salomé Gutiérrez de Malavassi. Con el mismo motivo en la casa de habitación de sus abuelitos don Cristóbal Gutiérrez y doña Mariana de Gutiérrez obsequiará una fiesta a sus infantiles amistades y a la cual están invitados los amiguitos: Julio y Luisito Revilla, María Elena Quesada y hermanos, Antonio Alvarenga, Raúl Ernesto Coto; María del Rosario Rivera y hermanos, Luis Alfredo y Rafael Angel Sanabria, Hugo Rudín, Flora Emilia Vega y hermanos; Rodrigo Molina; Franco y María Lorena Fernández; Marietta y María Eugenia Meza; Rosa Ma. Salazar; Luis Eduardo Gutiérrez y hermanos; Ma Isabel Coto; Alfredo Coto y hermanos; Alvaro y María Elena Granados; Rolando Gutiérrez; Alvaro y María Elena Granados; Rolando Gutiérrez; Eduardo y Enrique Cruz y hermanos; Nelly Monge y hermanos; Ana Isabel y María Eugenia Monge, Rita Navarro; Carmencita Baldares y hermano; José Francisco Quesada y hermanos; Luis Argentina y Ana Victoria Sáenz; Gilbert Núñez, Alejandro Bonilla; Ricardo Valverde; Cecilia Rojas y hermano; María de los Angeles Aguilar; Manuel de J. Ara a y hermana; Lilia Virginia Stel ner y hermanas; Luis Carlos Garlos García y hermanos; Julieta Molina; Carlos Alfonso Davanzo y hermana; Mario José Barrenechea; Flory Araya y hermanos; Doris Esquivel; María de los Angeles Fuentes y hermana; Claudio Malavassi y hermanos; Omar Coto y hermanos; María Rosa y María de los Angeles Pacheco; María Teresa Monge y hermanos; Juan Chavarría; Ana Cecilia Jiménez; Antonio Feoli; Marta Elena Gutiérrez y otros más. Le deseamos muchas felicidades.

CRISTOBAL MALAVASSI GUTIERREZ

CUMPLEAÑOS

MARIA ELENA Y CARLOS ALBERTO MONTAGNE

Hoy celebra el aniversario de su natalicio esta simpática parejita de amiguitos, hijos de don Fernando Montagné y de su recordada señora esposa doña Enriqueta A. de Montagné. Para ellos LA TRIBUNA tiene un afectuoso saludo, unido a los votos que formula porque siempre sean muy felices en unión de os suyos.

BECA PARA UN ESTUDIANTE COSTARRICENSE

A solicitud de numerosas personas y firmado por numerosos diputados, también ayer fué presentado al Congreso un proyecto de ley para que se le conceda una beca al joven costarricense don Alberto Rees Acevedo quien estudia ingeniería eléctrica en Nueva York. El joven Rees es hijo del recordado caballero don Alberto Rees recientemente fallecido y quien con acierto desempeñó importantes funciones públicas.

DE CARTAGO

Procedente de Cartago tuvimos el gusto de saludar ayer en San José, a la simpática alumna Ana Victoria Echeverría, alumna del Colegio de Nuestra Señora de Sión.

NATALICIO

Señorita CARMEN PACHECO

Rodeada del afecto de los suyos y del aprecio de que disfruta entre sus amistades hoy celebra su cumpleaños, la estimable señorita Carmen Pacheco.

La saludamos atentamente, deseándole toda clase de felicidades para el futuro.

LA NUEVA DIRECTIVA DEL CLUB DE BRIDGE DE ALAJUELA

El domingo 3 de mayo en curso se reunieron en asamblea General los miembros del Club Bridge Alajuelense para nombrar nueva directiva, la cual quedó integrada en la siguiente forma:

Presidenta: doña Ester J. de Rodríguez; Vicepresidenta: señorita Inés Saborío F.; secretario: señor Rodrigo Segura García; Tesorera: señorita Teresa Rodríguez Ch.; Primer Vocal: señorita Julieta Soto Montoya; Segundo Vocal: señor Paulo Solera S.; Tercer Vocal: señorita Nora Ocampo Saborío.

HOSPITAL SAN JUAN DE DIOS

Ha ingresado nuevamente la estimable señora doña Graciela Gutiérrez de Fernández. LA TRIBUNA hace sinceros votos porque restablezca pronto. Con felices resultados fue operada la bella joven señora doña Rosalía De Pass de Lachner. LA TRIBUNA desea su pronto bienestar.

—Ayer fué trasladada a su casa de habitación, la bella amiga Aida Collado Montealegre, quien se encuentra ya dichosamente mejor de la pasada operación de apendicitis a que hubo de ser sometida.

—Sigue mejor de su seriamente enfermedad, el caballero nicaragüense don Acán Cárdenas. LA TRIBUNA formula votos porque restablezca rápidamente.

—:TRES AÑOS:—

ILEANA ESQUIVEL DE BENEDICTIS

LA TRIBUNA adorna sus páginas de hoy con la fotografía de esta muñeca tan bonita que alegra con sus encantos el hogar que forman el Lic. don Francisco Esquivel y su bella señora esposa doña María Pía De Benedictis de Esquivel. Ella hoy cumple tres años y luce a manera de un botón de rosa en el jardín infantil josefino LA TRIBUNA la saluda cariñosamente, con los mejores deseos de que siempre sea muy feliz en compañía de sus progenitores y de sus abuelitos.

un peinado con GLOSTORA

Personalidad y elegancia ... ¡atributos inconfundibles de un peinado con Glostora! Damas y caballeros prefieren Glostora para dar realce y esplendor a su cabello. Producto de gran calidad, unas gotas bastan para peinar con impecable corrección.

DA VIDA Y ESPLENDOR AL CABELLO

CUMPLEAÑOS

Señorita LYDIA ESQUIVEL PACHECO

Hoy celebra la fecha de su cumpleaños esta simpática señorita de la ciudad de Cartago. Ella disfruta de la estimación de todas sus amistades. — Hasta la antigua metrópoli le hacemos llegar nuestras felicitaciones.

Pecas

¿Desea Ud. Quitarlas?

LA "Crema Bella Aurora" de Stillman para las Pecas blanquea su cutis mientras que Ud. duerme, deja la piel suave y blanca, la tez fresca y transparente, y la cara rejuvenecida con la belleza del color natural. El primer pomo demuestra su poder mágico.

Quita las Pecas — Blanquea el cutis

ENFERMEDAD DE DOÑA ADILIA PARIS DE SOBRADO

Desde hace dos semanas guarda cama enferma de cuidado la elegante joven señora doña Adilia Paris de Sobrado, esposa del diputado don Matías Sobrado y una de las damas más bellas de la sociedad josefina. LA TRIBUNA siente sinceramente la dolencia que afecta a la distinguida paciente, por cuyo pronto bienestar formula votos cariñosos.

DE LOS EE. UU. POR LA VIA AEREA

Por la vía aérea ha regresado de los Estados Unidos donde se hallaba estudiando el amigo don Arnoldo Guardia Bolandi. LA TRIBUNA le presenta su afectuoso saludo de bienvenida.

Dr. ESPINACH

DE LA UNIVERSIDAD DE BRUSELAS

Avisa a su distinguida clientela que ha abierto nuevamente su consultorio siempre frente al kiosco del Parque Central, todas las mañanas de las 8 a las 12 horas.

Alajuela, Mayo de 1942.

EL BAILE DE HOY EN MORAVIA

Muchos agradecemos el envío de la siguiente invitación: El Comité de Festejos de la Unión Deportiva de Moravia, fundada en 1922, invita a usted y familia al gran baile social que ha dispuesto celebrar en sus salones el domingo 10 de los corrientes de 8 a 12 de la noche, con motivo de la fiesta patronal. Esta invitación es estrictamente personal y se exigirá a la entrada. El programa musical estará a cargo de la orquesta Wilson Boys con 10 profesores.

TRASLADO

Del hospital San Juan de Dios donde fué operada con éxito por los competentes doctores Coto y Acosta, ha sido trasladada a su casa de habitación, la amiguita Vera Violeta Trejos Herrera. Su estado de salud ha seguido siendo ya más satisfactorio, o que mucho celebra LA TRIBUNA.

M. H. RODRIGUEZ - APARTADO 528 - SAN JOSE

NO LO PIENSE COMPRE UN NUMERO por 20 colones para que "TANTEE" a sacarse el gordo que es, nada menos de 100 mil colones.

OPERACION EN LOS ESTADOS UNIDOS

En estos días en los Estados Unidos será operada de apendicitis, la bella señorita costarricense Hania Rodríguez LA TRIBUNA desea el buen éxito de la misma.

RADIO "AMERICA LATINA"

BOLETIN DE NOTICIAS DE "LA TRIBUNA"

—HORARIO—

6 a. m.—Noticias nacionales e internacionales.
7.30 a. m.—Vida social.
9 a. m.—Noticias internacionales.
11 a. m.—Noticias internacionales.
11.30 a. m.—Noticias Nacionales e Internacionales
2 p. m.—Noticias nacionales e internacionales
3.30 p. m.—Boletín deportivo.
5 p. m.—Noticias Centroamericanas.
6 p. m.—Noticias nacionales e internacionales
7 p. m.—Noticias Nacionales e Internacionales.
9 p. m.—SERVICIO ESPECIAL EXCLUSIVO de noticias internacionales.

NOTICIAS EXTRAORDINARIAS conforme se presenten:

ESCUCHE EL MEJOR Y MAS GRANDE NOTICIARIO QUE SE DIFUNDE EN EL PAIS.
SINTONICE DIARIAMENTE

RADIO AMERICA LATINA
690 kilociclos, onda larga

RADIO "LA TRIBUNA"
11900 Kc. (25 metros) onda corta

Ser bella no es tener la cara linda

Una cara linda agrada al mirarla, pero un cuerpo bello, de piel suave, tersa y juvenil, apasiona al hombre. Use Jabón Palmolive en su baño diario, y conserve ese Cutis de Colegiala de pies a cabeza.

Porque Palmolive, el mejor jabón para este clima, está hecho de una mezcla secreta de aceites de Oliva y Palma, conocidos desde la antigüedad como los mejores embellecedores que la Naturaleza produce. Su espuma suave y embellecedora es distinta a la de todos los demás jabones. Limpia y suaviza la piel, dejándola linda, saludable y juvenil.

Palmolive es puro, es más consistente y dura más, sin partirse ni agrietarse con el uso. Comience a usarlo hoy mismo.

El Dr. Dafoe dice: "Palmolive es todavía el único jabón usado por las Quíntuples, cuyo cutis se conserva terso y con una belleza natural."

Y si Palmolive es bueno para el delicado cutis de las Quíntuples, tiene que ser bueno para usted.

PROGRAMAS que ejecutará la Banda Militar

Domingo 10 de Mayo de 1942. Dirige Maestro JULIO MATA

MISA DE TROPA
Iglesia Metropolitana a las 8 horas

Adagio, Sonata Patética, Beethoven.
Gusanos de fuego. Gavota, Linke.

RECREO

Parque Central a las 17 y media horas (5½ p. m.)

1.—Amor Gitano. Pasodoble. Villajos.
2.—La Corona de Oro. Obertura. Kahnt.
3.—En plena Locura. Schottish. Benlloch.
4.—Revista de operetas, ar. Fotrás.
5.—The Singing Hills. Fox-Trot. Mysels.

RESTABLECIMIENTO

Hemos tenido el agrado de saludar restablecida de la pasada operación a que hubo de ser sometida en el Hospital San Juan de Dios a la elegante y linda joven señora doña Grace O. Donell de Madal una de las damas más encantadoras de la sociedad costarricense.

DE GOLFITO

Por la vía aérea llegó de Golfito, el amigo don Rodrigo Castro Guier.

DE BOCAS DEL TORO POR LA VIA AEREA

Por la vía aérea llegó a San José procedente de Bocas del Toro, la señora doña Lilia O. de Guillén.

RUMBO A LOS ESTADOS UNIDOS

Por la vía aérea se ausenta en estos días para los Estados Unidos de Norteamérica, nuestro buen amigo don Alfredo Martínez Moreno, hijo del recordado Dr. don Feo. Martínez Suárez, que fué Ministro de la hermana república de El Salvador en Costa Rica y de su culta señora esposa doña Clarita Moreno de Martínez Suárez. El estimable viajero iniciará sus estudios profesionales en Washington. LA TRIBUNA le adelanta su afectuoso saludo de despedida, deseándole toda clase de éxitos en sus proyectos.

HORNEE CON POLVO ROYAL

PARA OBTENER TEXTURAS FINAS . . . RICO SABOR

"LA TRIBUNA" A LA...

(VIENE de la Página NUEVE)

ballero señor Boome en el que ratifica su deseo de tomar en próxima ocasión el país, al propio tiempo que hace muy gratos recuerdos de su permanencia en esta capital indicando que nunca logró sentir tal afecto por un país, como el que logró incubarle Costa Rica. Solicita también ejemplares de LA TRIBUNA diario en el que se habló extensamente de su visita y los propósitos que la animaron.

Este documento es propiedad de la Biblioteca Nacional "Miguel Obregón Lizano" del Sistema Nacional de Bibliotecas del Ministerio de Cultura y Juventud, Costa Rica.

Para lo que Ud. necesite

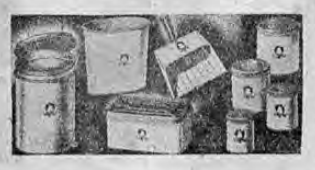

GRAN SURTIDO DE ARTICULOS PARA EL HOGAR estamos recibiendo y pronto estarán a la venta, con los mejores precios en la Tienda PALMERA Tel. 3103. 151

TRABAJE EN HORAS EXTRA VENDIENDO SEGUROS y gane dinero. Proporcionamos material de estudio. Solicite informes al Apartado Z. San José. 111

RUEDA DE AGUA, INGLESA TODA DE HIERRO, MUY fácil de desarmar y armar de nuevo, 9 metros de diáme veinte caballos de fuerza. Se vende de oportunidad. Entenderse con Mariano Guardia M. 900

¿NECESITA USTED CASA, FINCA O LOTE PARA Construir? ¿Desea usted vender su Propiedad? Comuníquese con Osías Castro Rivas. Seriedad y Honorabilidad garantizadas. Teléfono 5541. Apartado 449.

FINCA DE CAÑA Y CAFE A 20 MINUTOS DE ALAJUE-LA 40 manzanas con buenas aguas, trapiche hidráulico con cinco pailas, tres casas, etc. Informa Osias Castro Rivas. Teléfono 5541. Apartado 449.

CASA DE MADERA EN DESAMPARADOS. UN CUARTO de manzana, árboles frutales y granja para gallinas, precio de ocasión. Informa Osías Castro Rivas. Teléfono 5541. Apartado 449.

BUENAS CASAS CON SUFICIENTE TERRENO, TENGO para la venta en alrededores de San José. Comuníquese con Osías Castro Rivas. Teléfono 5541. Apartado 449.

LA CALIDAD DE LA TELA PUEDE INFLUIR EN LA duración del traje, pero no determina su corrección. Este requisito depende de la Costa Rica Dry como otra no hay. Tel. 4096. Paseo Los Estudiantes.

ESE TRAJE NO LE FAVORECE, A DESPECHO DE SU CALIDAD! ¿La razón? El aplanchado. Sí, señor, mándelo a la Costa Rica Dry. Como otra no hay y destacará su personalidad. Teléfono 4096. 953

LO QUE NECESITE EN MUEBLES PARA SU CASA o su oficina, lo consigue en la MUEBLERIA ENRIQUE GOMEZ & CIA., ahora en su nuevo local 125 varas al este del Teatro América, por la Avenida Central. TELEFONO 5634. 1053

Mme. ZELIE RAFFESTIN se hace cargo de bordar, remendar y dar clases de francés. Trasladóse 200 varas Norte Carmen, diagonal Oriente. 153

FAMILIA EXTRANJERA busca casa moderna amplia, con todo confort sin muebles, preferible Paseo Colón. Escribir C. M. LA TRIBUNA. 155

SE VENDE VARILLA RETORCIDA. Rieles de Ferrocarril. Hierro para techo nuevo y usado. Contiguo Club Comunista. 157

JOVEN SIRVIENTA DE A-DENTRO se necesita. Sueldo ₡ 40.00. Nítides y buena presencia. Dirigirse: 25 varas oeste Botica Francesa de 11 a 12 y de 5 a 6. Bajos Casa de Alto. 160

AVISOS ECONOMICOS

Los avisos económicos que se inserten en esta sección se regirán por la siguiente tarifa: veinte palabras: un colón, por cada inserción. — Cuatro será el número menor de publicaciones. ——: Cinco céntimos por cada palabra más :——

CABALLERO RESPETABLE por su edad y posición, desea casa pequeña, pero limpia y decente, fuera ciudad, de preferencia Guadalupe, San Pedro, Uruca, San Francisco. F. B. LA TRIBUNA. 69

EN PLANTA ALTA ALQUI-LO apartamentos independientes a matrimonio sin niños. Sala, cuarto, comedor, cocina, cuarto servicio, agua caliente. 100 varas sur Detrás de la Iglesia La Soledad. Arturo Figuls. 152

SE ALQUILA CASA NUEVA de cemento con o sin muebles, tranquila, jardín, 3 servicios, agua caliente, tiene garage. Propiedad Suiza. Teléfono 4434. 154

CUÑA MERCURY CERRA-DA seis asientos, Modelo reciente y en perfectas condiciones, llantas nuevas se vende. Teléfono 3395, en la Mañana, o en LA TRIBUNA. 150

RESIDENCIA ELEGANTE-MENTE amueblada con derecho luz, teléfono, refrigeradora, alquílase Barrio González Lahmann. Infórmese teléfono 2150. 156

GATO DE ANGORA: DE precioso y largo pelo sedoso. Pura raza. Se vende. Si le interesa, llame Ud. al teléfono 3315 en San José. 159

SE VENDE VARILLA RE-TORCIDA. Rieles de Ferro carril. Hierro para techo nuevo y usado. Contiguo Club Comunista. 157

MAQUINAS DE COSER ZIZ-ZAG NECHI nuevas le ofrece la oficina NICSA. Tel. 4708. Ap. 1048. 142

ALQUILO CASA DETRAS Colegio Sión. Zaguán, Hall, tres dormitorios, cuarto servicio, dos servicios sanitarios, Comedor, Cocina, pila lavar, patio. Teléfono 4652. 148

BONITA FINCA SANTO DOMINGO. El Roble. 15 manzanas con magníficos repastos. 20 semovientes, casa amueblada, galerones y enseres máquina picar pasto, cañería propia. Hipoteca largo plazo. Mora Poveda. Teléfono 3870. 153

G A N G A S:
Liquidamos a precios más bajos que el costo de hoy, los artículos siguientes que no podemos seguir trayendo, debido a la guerra:
"File Folders (cartapacios)
"Polígrafo "RONEO" modelo 88.
"Polígrafo "RONEO" modelo 210.
"Tinta Inglesa para polígrafos.
"Archivadores de Acero.
"Archivadores Acero-Cartón.
"Balanza "HOBART", capacid. 3 Lb.
"Molinos Eléctricos para café.
"Perforadora para librería.
"Perforadoras para oficinas.
"Imprentas de hule (grande).
"Papel aéreo "Inglés".
"Sobres aéreo "Ingleses".
Todos estos artículos NUEVOS, donde "AFI", esquina frente Reimers. — Teléfono 4730 — Apartado 2035 — San José—. Todos los pedidos de Provincias acompañados de su importe serán atendidos inmediatamente. 144

COMPRO CASA SIN IN-TERMEDIARIOS Guadalupe, San José o alrededores con derecho luz, hasta ₡ 8,500.00. R. A. Herrera. Lista correos. Cartago. 140

APARTAMENTO CENTRI-CO amueblado, todo confort. Se alquila. Informes Teléfono 2190 y 3239. 133

SE VENDE MOTOR DIE-SEL Fairbanks - Morse. 10 caballos, con bomba agua alta presión, 2 pulgadas. Compañía Constructora Eric C. Murray. 147

MAQUINAS DE ESCRI-BIR: Underwood nuevas de escritorio y portátiles le ofrece la oficina NICSA. Tel. 4708. Ap. 1048. Precios sin competencia. 141

GASOLINA BLANCA EN cajas, pídala al Teléfono 4270. Bomba de Fernando Castro Castro, 125 varas sur Catedral. 100

CAPITAL OFREZCO PARA nueva industria. Ofrezca con detalle Industrial, Apartado 1048. 132

NECESITO CASA SIN MUE-BLES en Guadalupe. Aseada y con jardín. Alquiler módico. Preferible frente carretera. Escribir a R. V. LA TRIBUNA. 146

COMPRAMOS CARRUCHAS VACIAS para máquinas de escribir de cualquier marca Americana y en cualquier cantidad. Cía Constructora Eric C. Murray. 145

RIELES USADOS DE TRANVIA. doce libras, vende la Admon. del Crédito Hipotecario de Costa Rica. Pida informes al teléfono 3367. 137

PROPIEDAD SE DESEA comprar sin intermediarios, ojalá nueva de concreto o ladrillo mixto, que rente entre el 9 y 10% anual, precio hasta ₡ 75.000.00 pago al contado. Escribir al Apartado 660 dando detalles de situación, área, renta, etc. 143

APARTAMENTO CON O sin muebles. Para hombre solo, preferible. Servicio interior. Se ofrece en "La Oga", Teléfono 4670. 139

GRATIFICARE A QUIEN Devolviera perra Policía color Gris canela con cadena y candado. Perdida en la vecindad de San Vicente. Llame al Teléfono 2334. 130

SE VENDE UN EQUIPO de mecánica dental. Cómprase velocípedo. Se vende negocio de poco dinero, situado buen punto comercial. Compraventa "La Isabel" Paso Vaca, 8a. calle Norte. Teléfono 4736. 134

ALQUILO PARA BODEGA o negocio comercio, ampilo local, contiguo a La Moneda, frente estación Atlántico. Teléfono 4529. Apartado 24. 133.

DINERO TENGO ₡ 10.000. para colocar, garantía hipotecaria 1er. grado. Propiedades San José. Tipo Legal. Informa Díaz. Teléfonos 5224 3449. 135

A NUESTROS CLIENTES de Radios, Refrigeradores, Iluminación Fluorescente: Mantenemos repuestos para atender servicio por tiempo indeterminado y nuestros precios permanecerán estables hasta donde sea posible. A. Zúñiga & Cía. 149

REALIZACION BAR "F. B." Vendemos: Patente Licores Extranjeros y del País. 2 Canceles de cedro con 70 cristales biselados; Registradora Nacional, marca hasta ₡ 699.95; 2 Refrigeradoras Westinghouse; Gabinete para helados de 8 tubos; 3 mostradores; una urna; Estante con espejo; cocina eléctrica extranjera; 2 armarios grandes de cedro; 2 vitrinas; cuadros y demás enseres. Fermín Bernadas. 136

HORMIGAS, DESTRUYA-LAS con "CAMANI", es infalible. Distribuidora Inter-Americana 50 varas al Oeste Botica Francesa. Tel. 4719. Apartado 68. 121

SE ALQUILAN EN CASA de familia extranjera cuartos confortables con excelente comida, baño caliente; precio módico. Barrio Amón. Teléfono 4823. 129

efectivos por muy leídos

SE ALQUILA CASA DE construcción moderna. Bien amueblada. Agua Caliente. Informes: Teléfono 2779. 128

MAGNIFICO LOCAL PRO-PIO para Botica, esquinero, frente Funeraria Ultima Joya (50 varas Sur Teatro Moderno) se alquila. Informes Rímolo Hermanos. 131

COMPRO AUTOMOVIL Y CAMION, únicamente modelos 39-40-41 y 42. **Sin Intermediarios.** Pago al contado. Miguel A. Rodríguez. Taller Carrocerías Antonio Muñoz. Teléfono 5387 . 118

SE NECESITA UN LOTE de 5.000 a 10.000 varas cuadradas que esté situado a orilla de la línea férrea al Pacífico, en el trayecto de La Sabana al empalme con la línea del Atlántico, debiendo tener colindancia con una calle. Ofertas al Apartado No. 28. 123

SE VENDE UNA CARRETA grande con sobrecajón Nº 4. Víctor Mora. Contiguo Club Comunista. 120

GANADEROS DE ALAJUE-LA, todos los alimentos y concentrados para su ganado en el Punto Bueno, puerta de calle Pedro Vargas. 122

NO DESTRUYA SU AUTO-MOVIL comprando aceites baratos; el Aceite "Ring Free" es muy caro, pero a la larga su carro se conserva como nuevo, con positiva ganancia para Ud. Gonzalo Calderón E. Agencias DODGE. 124

SE NECESITA CASA O LO-CAL amplio con varios apartamentos para uso de oficinas y bodega lo más céntrico posible. No queremos casa de alto. Avisar al Teléfono 4272 o Apartado L. 126

ZARCERO ES LA TERMI-NAL preferida para paseos Dominicales. Una vez allá no deje de visitar la Jardinería "AUSTIN" con sus raros tesoros florales. 110

VENDO BARATO MAQUI-NA coser Singer eléctrica con perforador. Pianola eléctrica con 150 rollos música selecta. Teléfono 3710, apartado 1221. 127

NECESITO UNA COCINERA con buenas referencias para llevar a Panamá 115 colones o 20 dólares de sueldo. Debe tener de 35 a 45 años. Dirijase Hotel Costa Rica, Cuarto 323 de 12 a 2 p. m. 125

SE VENDE CASA DE MA-DERA, nueva, en lote de 10 por 35 varas. Barrio Bolívar, 150 varas Sur y 150 al Este Pulpería El Bebedero, informa Montero en "LA TRIBUNA". 899.

BARRIO DEL CARMEN. SE vende casa de alto, en Avenida 7ª, Calles 3/5. Pertenece a la Sucesión Juana Arburola Alfaro v. de Sánchez. Informes en la misma casa, o con el Albacea Ingeniero Lucas Fernández. — Teléfono 2267. 119

"LA COLOMBIANA" SE traslado a su nuevo y amplio local 50 varas Sur Chelles. Especialidad, abrigos y vestidos estilo sastre. Garantía absoluta trajes para caballero. Teléfono 3283. Francisco Gómez e Hijo. 010 2000

ENTRE AMIGAS: AY NO, lo que soy yo no me quedo solterona ni loca, con el primer "patas" que me salga con ese me las pinto para donde MUÑOZ HERMANOS. Sí; ellos dan todos los muebles nuevos en abonos y sin fiador. 50 varas Oeste Banco Seguros. Teléfono 3153.

LA CALIDAD DE LA TELA puede influir en la vida del traje pero no determina su corrección. Para esto se pinta El Costa Rica Dry, como otro no hay en Paseo Los Estudiantes. Tel. 4096. 958

ORO, PLATA, BRILLANTES, papeletas sobre joyas, compra la TIENDA MICHEL. A mejores precios, 25 varas al Este del Balcón de Europa. 311

LA FLOTA Y LA AVIACION ALIADAS FRUSTRARON EL

VIENE de la Pág. ONCE

pérdidas por su parte. El enemigo atacó a Malta durante la mañana de ayer. Nuestros cazas destruyeron dos Messerchmit 109 y las baterías antiaéreas derribaron dos Junkers 187 un Messerchmit 109. No regresaron a sus bases dos aviones británicos".

LOS RUSOS EMPEÑADOS EN DESGASTAR LA FUERZA ALEMANA

MOSCU, 9. UP. — Según despachos enviados por corresponsales responsables siguen aumentando las operaciones aunque en forma esporádica en casi todo el frente. Las fuerzas soviéticas están asumiendo la iniciativa en grande escala particularmente en los frentes norte y noroeste. No hay señales de que los rusos hayan reconquistado grandes superficies pero en cambio prosiguen su lenta pero segura tarea de desgastar las posiciones alemanas de tal modo que paulatinamente van eliminando algunos de los más sólidos baluartes del enemigo. En esta forma ha sido despejado aun más de enemigos el territorio circundante del lago Ilmen. En el frente de Leningrado han realizado nuevos avances. Diversas informaciones hablan de éxitos aislados. Por ejemplo en un sector del frente de Leningrado los zapadores soviéticos tomaron 39 obras de defensa de tierra y madera construidas por los germanos quienes además tuvieron unos doscientos cincuenta muertos. En un sector contiguo los rusos ocuparon un importante empalme ferroviario, carretero y aniquilaron a una compañía enemiga. Más al sudeste en el frente de Kalinin, los alemanes perdieron un regimiento Los guerrilleros rusos anunciaron por radiotelefonía haber aniquilado un cuartel general dando muerte a un general y otros altos jefes. En otra parte del mismo frente la caballería soviética entró momentáneamente en tres aldeas, dejó armas y municiones a los civiles que halló en ellas y en seguida se trasladó a otro sector.

TERRIBLE ATAQUE CONTRA EL PUERTO DE WARNEMUN-DE REALIZO LA RAF

LONDRES, 9. UP. — Gran cantidad de bombarderos pesados de la real fuerza aérea atacó anoche intensamente Warnemunde, puerto alemán del mar Báltico, en cuyas cercanías se encuentra también Rostock. Otras formaciones británicas operaron sobre una extensa zona y efectuaron incursiones sobre numerosos objetivos entre ellos, aeródromos enemigos en el norte de Francia y la navegación frente a la costa noruega. Levantaron vuelo anoche muchos aparatos de la Real Fuerza Aérea como lo indica el hecho de que 19 bombarderos no regresaron a sus bases. Admitido por el comunicado del ministerio de aviación se calcula que en Warnemunde se arrojaron 250 toneladas de explosivos y muchos cientos de bombas incendiarias. La ciudad, punto terminal de la línea férrea que utiliza el enemigo para transportar hasta el Báltico tropas destinadas a Noruega, tiene también una base de instrucción para tripulantes de submarinos y cuenta con una importante fábrica de aviones. Es el cuarto puerto del Báltico bombardeado desde que la real fuerza aérea abrió el segundo frente contra los alemanes. Los anteriores fueron Luebeck, Rostock y Kiel". Con referencia a las operaciones de anoche el ministerio de aviación dió un comunicado cuyo texto es el siguiente: "una poderosa fuerza de bombarderos atacó anoche intensamente Warnemunde, donde hay una fábrica de aviones de la mayor importancia y otros objetivos militares. Se encontró gran oposición. Bombarderos y cazas atacaron aeródromos enemigos en el norte de Francia. Un avión Hudson del comando de costas bombardeó a un gran barco enemigo de abastecimientos frente a la costa de Noruega y lo dejó envuelto en llamas. No regresaron 19 bombarderos, de los que intervinieron en esta soperaciones. En cuanto a los ataques contra la Gran Bretaña, dos aviones bombardearon esta madrugada una ciudad de la costa sur sin daños nivíctimas.

DE ENORME CONSECUENCIA PARA AUSTRALIA EL RESULTADO DE LA BATALLA DE MAR DE CORAL

SYDNEY, 9 UP.—En un editorial "El Sydney Herald" da el siguiente comentario respecto a la reciente batalla naval del Mar de Coral: "Para bien o para mal el resultado de la gran batalla nava de sudoeste de Pacífico será de enorme consecuencia para Austraia. Afortunadamente hasta ahora as ventajas se inclinan mucho en favor de los aliados pero debemos estar preparados para recibir noticias de pérdidas propias en la prosecución del combate dada su magnitud".

AUN NO HA TERMINADO LA BATALLA DE MAR DE CORAL

LONDRES, 8. UP. — El corresponsal de la Exchange Telegraph expresa en un despacho del cuartel general aliado en el sudoeste del Pacífico: "aunque el comunicado indica que los japoneses sufrieron un revés definitivo, es demasiado temprano para decir si la acción ha sido terminada.

DERROTADA LA ESCUADRA JAPONESA EN AUSTRALIA

LONDRES, 9. UP. — La radio australiana trasmitió el siguiente anuncio: "no cabe duda de que la escuadra japonesa de invasión concentrada en aguas al norte de Australia ha sido derrotada y que sus restos están huyendo".

DENTRO DE TRES SEMANAS SERA LA OFENSIVA DE HITLER

LONDRES, 9. UP. — Círculos bien informados de esta capital predijeron que Hitler lanzará la gran ofensiva alemana de primavera contra Rusia en el curso de las próximas tres semanas.

SE PREDICE LA INMINENCIA DE LA OFENSIVA ALEMANA DE PRIMAVERA

LONDRES, 8. UP. — Observadores neutrales predicen que Adolfo Hitler principiará su ofensiva suprema contra los rusos dentro de tres semanas. Radio Berlín dice que feroces batallas aéreas se desarrollan a lo largo de todo el frente. Los rusos dicen que el jueves derribaron 36 aviones nazis perdiendo 16 máquinas soviéticas.

JUBILO EN WASHINGTON POR A LA VICTORIA ALIADA DEL MAR DE CORAL

WASHINGTON, 8. UP. — La capital de Estados Unidos estaba jubilosa con la noticia de que la flota japonesa fué rechazada frente a Australia por fuerzas aliadas causándole grandes pérdidas. La noticia era el tópico de todas las conversaciones. La armada japonesa ha sufrido su mayor fracaso en toda su historia.

Novedades, siempre Novedades Estamos Ofreciendo.

AHORA HEMOS RECIBIDO:

SOBRECAMAS
CAMISAS "WILSON" (AMERICANAS)
MEDIAS PARA BEBES
GAMUSAS INGLESAS

Todo en las mejores calidades y a los precios más favorables, como siempre, en el

Almacén ROBERT

¿LE VENDIAN MAL 100 MIL COLONES? claro que nó! pues, compre entonces billetes para ese sorteo que sólo le cuestan veinte colones.

¿HA TENIDO UN MOMENTO EMBARAZOSO?

¡TAMBIEN TUVO UNO TITO!

¿Cuál ha sido su momento más embarazoso? No se preocupe, todos lo hemos tenido. Tito Guizar, figura popularísima de la radio y del lienzo sonoro y gran estrella del canto en Discos Victor, narra el siguiente episodio:

"Nunca Olvidaré", disco Tito, "la emoción enorme de presentarme por primera vez en el mundialmente famoso Carnegie Hall de Nueva York en mi propio recital, y enterarme que en la audiencia estaban luminarias del canto como Martinelli, Schipa, Gigli, Flagstad y la inolvidable Frances Alda".

"Más" agrega Tito con una sonrisa, "Nunca olvidaré mi primera aparición en el Teatro Paramount de Nueva York. Comencé una canción en inglés, se me olvidó la letra y tuve que improvisar ante cuatro mil y pico de personas, con una gran orquesta delante de usted en plena ejecución".

"A todo esto sigue una zaga" afirma Tito. "Más tarde, en la ciudad de México, estaba yo interpretando la misma canción en español, a través de los micrófonos de la trasmisora XEW. Perdí el hilo de la letra y tuve que volver a improvisar, esta vez en inglés".

No es embarazoso para Tito cantar su novísimo éxito Victor: "Chatanuga Chu-Chu". "Chatanuga", nos explica Tito, "es más bien una canción emotiva que un punto geográfico. Representa un lugar pero éste no es otro que el hogar, dulce hogar".

Esta canción está basada en el éxito mundial de la película "Contigo Me He de Casar" ("Sun Valley Serenade") del sello 20th Century-Fox y revela a Tito en un momento de arte felicísimo.

UNITED FRUIT COMPANY

SERVICIO DE VAPORES

A partir de esta fecha y a causa de la situación anormal, cualquier informe respecto a reservaciones de pasajes y espacio para carga, no pudiendo atenderlo telefónicamente, deberá ser solicitado personalmente en nuestras oficinas en los bajos del

GRAN HOTEL COSTA RICA

donde nos esforzaremos como de costumbre por llenar sus necesidades.

Este documento es propiedad de la Biblioteca Nacional "Miguel Obregón Lizano" del Sistema Nacional de Bibliotecas del Ministerio de Cultura y Juventud, Costa Rica.